

# 有価証券報告書

本書は、EDINET (Electronic Disclosure for Investors' NETwork) システムを利用して金融庁に提出した有価証券報告書の記載事項を、紙媒体として作成したものであります。

タキロン株式会社

(262018)

# 目 次

|                                     |    |
|-------------------------------------|----|
| 【表紙】                                | 1  |
| 第一部 【企業情報】                          | 2  |
| 第1 【企業の概況】                          | 2  |
| 1 【主要な経営指標等の推移】                     | 2  |
| 2 【沿革】                              | 4  |
| 3 【事業の内容】                           | 5  |
| 4 【関係会社の状況】                         | 7  |
| 5 【従業員の状況】                          | 8  |
| 第2 【事業の状況】                          | 9  |
| 1 【業績等の概要】                          | 9  |
| 2 【生産、受注及び販売の状況】                    | 11 |
| 3 【対処すべき課題】                         | 12 |
| 4 【事業等のリスク】                         | 12 |
| 5 【経営上の重要な契約等】                      | 12 |
| 6 【研究開発活動】                          | 12 |
| 7 【財政状態及び経営成績の分析】                   | 14 |
| 第3 【設備の状況】                          | 15 |
| 1 【設備投資等の概要】                        | 15 |
| 2 【主要な設備の状況】                        | 15 |
| 3 【設備の新設、除却等の計画】                    | 16 |
| 第4 【提出会社の状況】                        | 17 |
| 1 【株式等の状況】                          | 17 |
| (1) 【株式の総数等】                        | 17 |
| 【株式の総数】                             | 17 |
| 【発行済株式】                             | 17 |
| (2) 【新株予約権等の状況】                     | 17 |
| (3) 【発行済株式総数、資本金等の推移】               | 18 |
| (4) 【所有者別状況】                        | 18 |
| (5) 【大株主の状況】                        | 19 |
| (6) 【議決権の状況】                        | 19 |
| 【発行済株式】                             | 19 |
| 【自己株式等】                             | 20 |
| (7) 【ストックオプション制度の内容】                | 20 |
| 2 【自己株式の取得等の状況】                     | 24 |
| (1) 【定時総会決議又は取締役会決議による自己株式の買受け等の状況】 | 24 |

|    |                            |    |
|----|----------------------------|----|
|    | 【前決議期間における自己株式の取得等の状況】     | 24 |
|    | 【当定時株主総会における自己株式取得に係る決議状況】 | 24 |
| 3  | 【配当政策】                     | 24 |
| 4  | 【株価の推移】                    | 24 |
|    | (1) 【最近5年間の事業年度別最高・最低株価】   | 24 |
|    | (2) 【最近6月間の月別最高・最低株価】      | 24 |
| 5  | 【役員状況】                     | 25 |
| 6  | 【コーポレート・ガバナンスの状況】          | 29 |
| 第5 | 【経理の状況】                    | 31 |
| 1  | 【連結財務諸表等】                  | 32 |
|    | (1) 【連結財務諸表】               | 32 |
|    | 【連結貸借対照表】                  | 32 |
|    | 【連結損益計算書】                  | 34 |
|    | 【連結剰余金計算書】                 | 36 |
|    | 【連結キャッシュ・フロー計算書】           | 37 |
|    | 【事業の種類別セグメント情報】            | 53 |
|    | 【所在地別セグメント情報】              | 54 |
|    | 【海外売上高】                    | 54 |
|    | 【連結附属明細表】                  | 58 |
|    | 【社債明細表】                    | 58 |
|    | 【借入金等明細表】                  | 58 |
|    | (2) 【その他】                  | 58 |
| 2  | 【財務諸表等】                    | 59 |
|    | (1) 【財務諸表】                 | 59 |
|    | 【貸借対照表】                    | 59 |
|    | 【損益計算書】                    | 63 |
|    | 【利益処分計算書】                  | 66 |
|    | 【附属明細表】                    | 76 |
|    | 【有価証券明細表】                  | 76 |
|    | 【株式】                       | 76 |
|    | 【その他】                      | 76 |
|    | 【有形固定資産等明細表】               | 77 |
|    | 【資本金等明細表】                  | 78 |
|    | 【引当金明細表】                   | 78 |
|    | (2) 【主な資産及び負債の内容】          | 79 |
|    | (3) 【その他】                  | 83 |
| 第6 | 【提出会社の株式事務の概要】             | 84 |
| 第7 | 【提出会社の参考情報】                | 85 |
| 1  | 【提出会社の親会社等の情報】             | 85 |

|                     |    |
|---------------------|----|
| 2 【その他の参考情報】        | 85 |
| 第二部 【提出会社の保証会社等の情報】 | 86 |
| 監査報告書               | 巻末 |

## 【表紙】

【提出書類】 有価証券報告書

【根拠条文】 証券取引法第24条第1項

【提出先】 関東財務局長

【提出日】 平成18年6月29日

【事業年度】 第111期  
(自 平成17年4月1日 至 平成18年3月31日)

【会社名】 タキロン株式会社

【英訳名】 Takiron Co., Ltd.

【代表者の役職氏名】 代表取締役社長 森下 誠二

【本店の所在の場所】 大阪市中央区安土町2丁目3番13号(大阪国際ビル)

【電話番号】 06 - 6267 - 2778

【事務連絡者氏名】 財務部長 武田 豊

【最寄りの連絡場所】 東京都中央区京橋1丁目1番1号(八重洲ダイビル)

【電話番号】 03 - 3278 - 5500

【事務連絡者氏名】 総務人事部 部長付 角野 周作

【縦覧に供する場所】 株式会社大阪証券取引所  
(大阪市中央区北浜1丁目8番16号)  
株式会社東京証券取引所  
(東京都中央区日本橋兜町2番1号)  
タキロン株式会社東京本社  
(東京都中央区京橋1丁目1番1号(八重洲ダイビル))  
タキロン株式会社中部支店  
(名古屋市中区錦3丁目4番6号(桜通大津第一生命ビル))

## 第一部【企業情報】

### 第1【企業の概況】

#### 1【主要な経営指標等の推移】

| 回次                   |       | 第107期          | 第108期          | 第109期          | 第110期          | 第111期          |
|----------------------|-------|----------------|----------------|----------------|----------------|----------------|
| 決算年月                 |       | 平成14年3月        | 平成15年3月        | 平成16年3月        | 平成17年3月        | 平成18年3月        |
| (1) 連結経営指標等          |       |                |                |                |                |                |
| 売上高                  | (百万円) | 58,977         | 62,471         | 65,573         | 72,135         | 66,563         |
| 経常利益                 | (百万円) | 1,328          | 1,566          | 2,472          | 4,107          | 2,102          |
| 当期純利益                | (百万円) | 575            | 445            | 1,423          | 1,736          | 836            |
| 純資産額                 | (百万円) | 37,260         | 36,570         | 37,358         | 38,760         | 39,644         |
| 総資産額                 | (百万円) | 73,600         | 72,483         | 76,715         | 82,129         | 76,278         |
| 1株当たり純資産額            | (円)   | 480.45         | 483.07         | 509.54         | 525.53         | 535.15         |
| 1株当たり当期純利益           | (円)   | 7.40           | 5.70           | 18.58          | 22.83          | 10.73          |
| 潜在株式調整後1株当たり当期純利益    | (円)   | -              | -              | 18.54          | 22.65          | 10.66          |
| 自己資本比率               | (%)   | 50.6           | 50.5           | 48.7           | 47.2           | 52.0           |
| 自己資本利益率              | (%)   | 1.5            | 1.2            | 3.9            | 4.6            | 2.1            |
| 株価収益率                | (倍)   | 37.4           | 43.8           | 28.0           | 23.0           | 44.3           |
| 営業活動による<br>キャッシュ・フロー | (百万円) | 3,606          | 5,723          | 4,125          | 5,868          | 376            |
| 投資活動による<br>キャッシュ・フロー | (百万円) | 1,902          | 2,243          | 479            | 3,069          | 4,695          |
| 財務活動による<br>キャッシュ・フロー | (百万円) | 744            | 1,816          | 1,252          | 753            | 376            |
| 現金及び現金同等物の<br>期末残高   | (百万円) | 4,421          | 6,084          | 8,464          | 12,015         | 6,592          |
| 従業員数<br>(外、平均臨時雇用者数) | (人)   | 1,530<br>(311) | 1,467<br>(314) | 1,444<br>(336) | 1,449<br>(370) | 1,451<br>(355) |

| 回次                    | 第107期    | 第108期    | 第109期    | 第110期    | 第111期    |
|-----------------------|----------|----------|----------|----------|----------|
| 決算年月                  | 平成14年 3月 | 平成15年 3月 | 平成16年 3月 | 平成17年 3月 | 平成18年 3月 |
| (2) 提出会社の経営指標等        |          |          |          |          |          |
| 売上高 (百万円)             | 47,611   | 47,902   | 49,622   | 51,706   | 46,397   |
| 経常利益 (百万円)            | 950      | 1,085    | 2,006    | 3,632    | 1,746    |
| 当期純利益 (百万円)           | 106      | 238      | 1,201    | 1,671    | 751      |
| 資本金 (百万円)             | 15,189   | 15,189   | 15,189   | 15,189   | 15,189   |
| 発行済株式総数 (千株)          | 78,698   | 78,698   | 78,698   | 78,698   | 78,698   |
| 純資産額 (百万円)            | 35,617   | 34,748   | 35,317   | 36,671   | 37,425   |
| 総資産額 (百万円)            | 63,355   | 62,552   | 66,654   | 70,919   | 64,179   |
| 1株当たり純資産額 (円)         | 459.25   | 459.00   | 481.70   | 497.28   | 505.29   |
| 1株当たり配当額 (円)          | 7.00     | 7.00     | 7.00     | 9.00     | 7.00     |
| (1株当たり中間配当額)          | (3.50)   | (3.50)   | (3.50)   | (3.50)   | (3.50)   |
| 1株当たり当期純利益 (円)        | 1.37     | 3.11     | 15.69    | 22.05    | 9.70     |
| 潜在株式調整後1株当たり当期純利益 (円) | -        | -        | 15.62    | 21.87    | 9.64     |
| 自己資本比率 (%)            | 56.2     | 55.6     | 53.0     | 51.7     | 58.3     |
| 自己資本利益率 (%)           | 0.3      | 0.7      | 3.4      | 4.6      | 2.0      |
| 株価収益率 (倍)             | 202.2    | 81.7     | 33.1     | 23.8     | 49.0     |
| 配当性向 (%)              | 510.5    | 223.8    | 44.5     | 39.6     | 72.2     |
| 従業員数 (人)              | 1,059    | 972      | 889      | 869      | 864      |

(注) 1. 売上高には、消費税等は含んでおりません。

2. 第107期及び第108期の潜在株式調整後1株当たり当期純利益については、調整計算の結果、1株当たり当期純利益金額が希薄化しないため記載しておりません。

3. 従業員数は就業人員数を表示しております。

4. 提出会社の平均臨時雇用者数は、従業員数の100分の10未満であるため記載を省略しております。

5. (2) 提出会社の経営指標等において、第107期から自己株式を資本に対する控除項目としており、また、1株当たりの各数値(配当額は除く。)の計算については発行済株式総数から自己株式数を控除して算出しております。

6. 第108期から「1株当たり当期純利益に関する会計基準」(企業会計基準委員会 平成14年9月25日 企業会計基準第2号)及び「1株当たり当期純利益に関する会計基準の適用指針」(企業会計基準委員会 平成14年9月25日 企業会計基準適用指針第4号)を適用しております。

## 2【沿革】

|          |  |
|----------|--|
| 大正8年10月  | 大阪市東成区に滝川セルロイド工業所を創立し、セルロイド生地 <small>の製造を開始。</small>                     |
| 昭和10年9月  | 兵庫県揖保郡御津町に綱干工場を新設し、製造を開始。  |
| 昭和10年12月 | 滝川セルロイド株式会社を設立。  |
| 昭和19年2月  | 社名を滝川工業株式会社とする。  |
| 昭和26年7月  | 社名を滝川セルロイド株式会社にもどす。  |
| 昭和34年8月  | 社名をタキロン化学株式会社とし、現社章を制定。  |
| 昭和36年10月 | 大阪証券取引所株式市場第二部に上場。   |
| 昭和38年11月 | 東京タキロン株式会社を茨城県新治郡千代田村に設立し、ナミイタの製造を開始。                                    |
| 昭和40年2月  | 滋賀県八日市市に八日市工場を新設し、カラー鉄線の製造を開始。   |
| 昭和40年11月 | 太洋化成株式会社を吸収合併し、同社の製造設備を綱干工場および八日市工場に移す。                                  |
| 昭和44年7月  | タキロン・ローランド株式会社（現・連結子会社）を設立。  |
| 昭和45年5月  | 東京タキロン株式会社を吸収合併し、東京工場とする。  |
| 昭和46年11月 | エンジニアリング事業を開始。   |
| 昭和47年10月 | 大阪証券取引所株式市場第一部に指定替え。   |
| 昭和47年11月 | 英国現地法人TAKIRON(U.K.)LTD.を設立。  |
| 昭和48年2月  | 本社を大阪市東区安土町2丁目30番地〔大阪市中央区安土町2丁目3番13号（現在）〕に移転。                            |
| 昭和48年5月  | 東京証券取引所株式市場第一部に上場。   |
| 昭和48年6月  | 兵庫県宍粟郡安富町に安富工場を、茨城県新治郡出島村に東京第二工場をそれぞれ新設。                                 |
| 昭和48年11月 | 社名をタキロン株式会社とする。  |
| 昭和50年11月 | 北海道千歳市に千歳工場を新設し、トリカルパイプの製造を開始。   |
| 昭和52年5月  | 長尺床材タキストロン（メカニカルタイプ）の製造設備を安富工場に新設し、製造を開始。                                |
| 昭和59年5月  | メディカル開発事業を開始。  |
| 昭和60年2月  | 電材開発事業を開始。   |
| 昭和62年2月  | 三和サインワークス株式会社（現・連結子会社）の株式を取得し、子会社にする。（昭和30年5月設立）                         |
| 昭和63年7月  | 東京本社を新設。（大阪・東京両本社制）  |
| 昭和63年7月  | タキロンエンジニアリング株式会社（現・連結子会社）を設立。  |
| 平成元年2月   | 姫路タキロン加工株式会社を設立。   |
| 平成3年2月   | 千歳工場内に千歳タキロン株式会社（現・連結子会社）を設立し、コルゲート管の製造を開始。                              |
| 平成8年3月   | 中国現地法人上海龍徳塑料有限公司を合併で設立。  |
| 平成12年3月  | 茨城タキロン販売株式会社、兵庫タキロン販売株式会社及び滋賀タキロン販売株式会社の3社を清算。                           |
| 平成12年4月  | ポリカーボネート製採光建材製品製造の拡大集約のため、兵庫県揖保郡揖保川町に揖保川事業所を新設し、操業を開始。                   |
| 平成12年4月  | タキロンフロアシステム株式会社、大阪タキストロン株式会社及び九州タキストロン販売株式会社の3社は合併し、商号をタキロンマテックス株式会社に変更。 |
| 平成13年3月  | 英国現地法人TAKIRON(U.K.)LTD.及び姫路タキロン加工株式会社を清算。                                |
| 平成14年3月  | ダイライト株式会社（現・連結子会社）の株式を追加取得し、子会社にする。                                      |
| 平成14年8月  | インドネシア現地法人PT.TAKIRON INDONESIA（現・連結子会社）を合併で設立。                           |
| 平成14年10月 | 中国上海に、日本他喜龍株式会社上海代表処を開設。   |
| 平成14年11月 | 中国現地法人上海龍徳塑料有限公司の経営権を取得し、上海他喜龍塑料有限公司（現・連結子会社）と社名変更する。                    |
| 平成15年10月 | タキロングッズ株式会社を名称及び組織変更して、タキロンプロテック株式会社（現・連結子会社）とし、当社のカラー鉄線、カラー鋼管事業を営業譲渡する。 |

（ 現社名にて表記しております。 ）



### 3【事業の内容】

当企業集団はタキロン株式会社（当社）および子会社14社、関連会社4社、その他関係会社1社により構成されており、主な事業は、塩化ビニル等の各種樹脂製品及びこれらの樹脂と鉄線等の複合製品の製造・加工及び販売並びにこれらの製品を使用した各種の装置及びその工事であります。

事業内容と当社及び関係会社の当該事業に係わる位置付けは次のとおりであります。なお、事業の種類別セグメントと同一の区分であります。

| 部門      | 主要製品   | 主要な会社名  |
|---------|--|---|
| 住設建材関連  | 採光建材、外装建材、管工機材、住器製品、エクステリア製品、内装建材  | （製造・加工会社）<br>当社、上海他喜龍塑料有限公司<br>（販売会社）<br>当社、タキロンホームテック(株)、上海他喜龍塑料有限公司、福岡建材販売(株) 他                               |
|         | 防滑性ビニル床材、遮音・防滑性階段床材、ポリオレフィン系床シート   | （製造・加工会社）<br>当社<br>（販売会社）<br>タキロンマテックス(株)   |
| 産業資材関連  | 硬質塩ビプレート、ポリカーボネートプレート、PPプレート、アクリルプレート、プラスチック看板及び屋外広告物等、クイックサイン表示器、ポリエチレンタンク他 | （製造・加工会社）<br>当社、三和サインワークス(株)、ダイライト(株) 他<br>（販売会社）<br>当社、三和サインワークス(株)、ダイライト(株)、富士プラスチック(株)、ロンテック(株) 他            |
|         | 合成樹脂被覆鉄線、合成樹脂被覆鋼管、プラスチックネット・ネット状パイプ、ポリエチレン製排水材他                              | （製造・加工会社）<br>当社、千歳タキロン(株)、タキロンプロテック(株)、P.T.TAKIRON INDONESIA、スパーシア(株) 他<br>（販売会社）<br>当社、タキロンプロテック(株)、スパーシア(株) 他 |
| メディカル関連 | 吸収性骨片接合材（フィクソープ）<br>導電性粘着材（ゲルロード）  | 当社  |
| 工事関連その他 | FRP製覆蓋、上・下水用水覆蓋、下水管渠リニューアル工法他  | 当社、タキロンエンジニアリング(株)  |
|         | グループ製品の運送及び保管等他  | タキロンサービス(株)   |

以上に述べた企業集団等の概要図は、次頁のとおりであります。

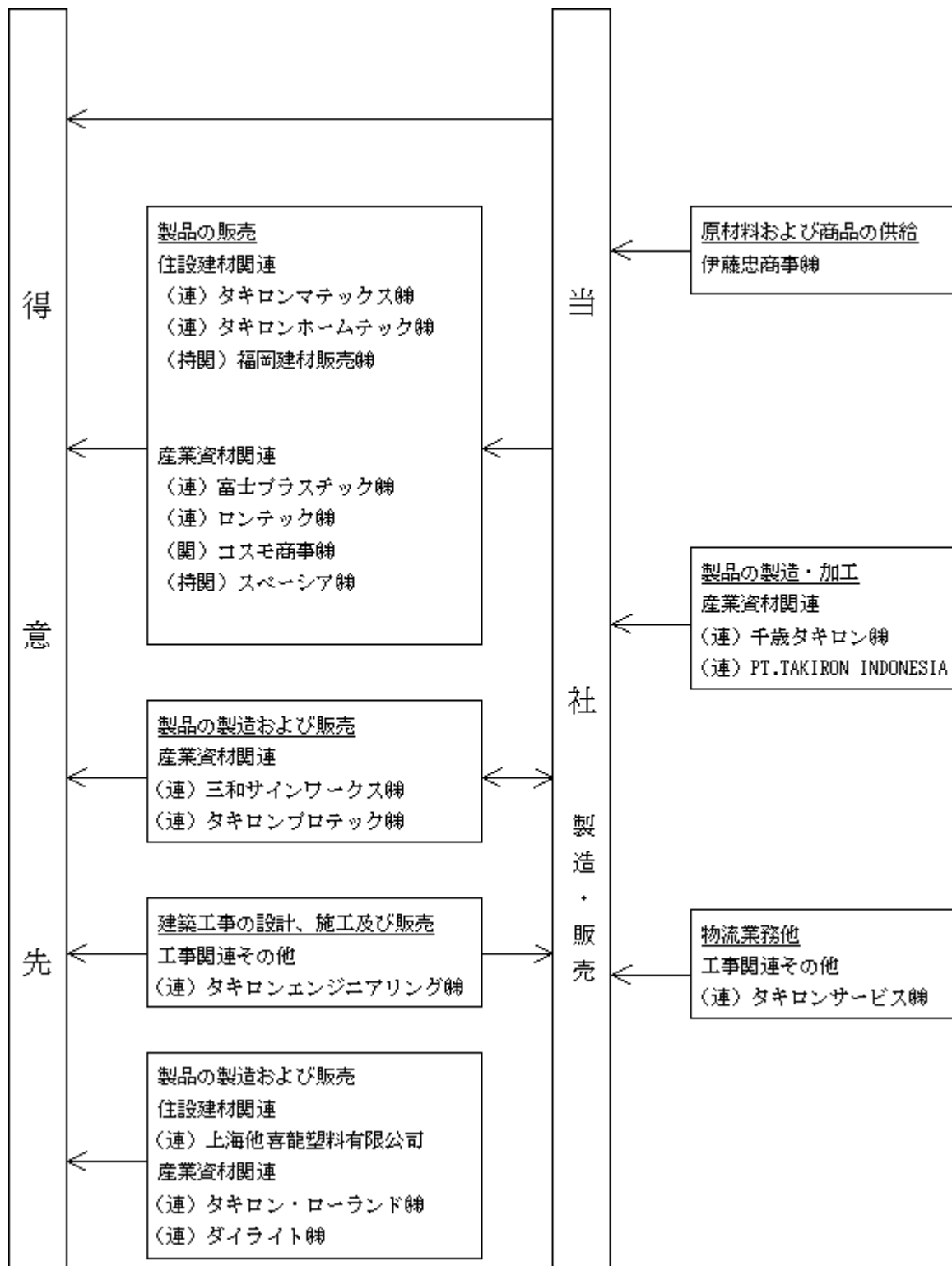

(注) 1. (連)は連結子会社を、(持関)は持分法適用関連会社を、(関)は関連会社をそれぞれ示しており、表示のない会社は、その他の関係会社を示しております。

2. 平成18年4月1日付で、当社の北海道地区の営業権を千歳タキロン株式会社(当社の連結子会社)に譲渡し、商号をタキロン北海道株式会社に変更しております。

#### 4【関係会社の状況】

| 名称                    | 住所              | 資本金<br>(百万円)  | 主要な事業の内容 | 議決権の所有(被所有)割合(%)      |                      | 関係内容  | 摘要    |
|-----------------------|-----------------|---------------|----------|-----------------------|----------------------|---|-------|
|                       |                 |               |          | 所有割合                  | 被所有割合                |   |       |
| (連結子会社)<br>タキロンマテックス㈱ | 東京都 千代田区        | 50            | 住設建材関連   | 100.00                | -                    | 当社製品の販売先<br>資金の貸付<br>役員の兼任等 有               | (注) 2 |
| 三和サインワークス㈱            | 大阪市 中央区         | 90            | 産業資材関連   | 69.44<br>1<br>(4.44)  | -                    | 当社製品の販売先<br>当社製品の加工<br>役員の兼任等 有             | (注) 4 |
| 富士プラスチック㈱             | 石川県 金沢市         | 24            | 産業資材関連   | 66.67<br>2<br>(25.00) | -                    | 当社製品の販売先<br>役員の兼任等 有                        | (注) 4 |
| ロンテック㈱                | 東京都 北区          | 25            | 産業資材関連   | 66.38                 | -                    | 当社製品の販売先<br>資金の貸付<br>役員の兼任等 有               |       |
| 千歳タキロン㈱               | 北海道 千歳市         | 50            | 産業資材関連   | 100.00                | -                    | 当社製品の製造先<br>当社製品の運搬<br>土地及び建物貸与<br>役員の兼任等 有 |       |
| タキロンエンジニアリング㈱         | 大阪市 淀川区         | 80            | 工事関連その他  | 100.00                | -                    | 当社工事の請負先<br>借入金の保証<br>資金の貸付<br>役員の兼任等 有     |       |
| タキロンプロテック㈱            | 滋賀県 東近江市        | 50            | 産業資材関連   | 100.00                | -                    | 当社製品の加工<br>役員の兼任等 有                         |       |
| タキロン・ローランド㈱           | 大阪市 中央区         | 67            | 産業資材関連   | 100.00                | -                    | 土地及び建物貸与<br>役員の兼任等 有                        |       |
| タキロンホームテック㈱           | 千葉県 千葉市         | 20            | 住設建材関連   | 100.00                | -                    | 当社製品の販売先<br>役員の兼任等 有                        |       |
| タキロンサービス㈱             | 兵庫県 たつの市        | 10            | 工事関連その他  | 100.00                | -                    | 当社製品の運搬<br>土地及び建物貸与<br>役員の兼任等 有             |       |
| ダイライト㈱                | 東京都 中央区         | 149           | 産業資材関連   | 54.47                 | -                    | 役員の兼任等 有                                    |       |
| 上海他喜龍塑料有限公司           | 中華人民共和国<br>上海市  | 3,000<br>千米ドル | 住設建材関連   | 80.10                 | -                    | 役員の兼任等 有                                    |       |
| PT.TAKIRON INDONESIA  | インドネシア<br>東ジャワ州 | 1,600<br>千米ドル | 産業資材関連   | 75.00                 | -                    | 資金の貸付<br>役員の兼任等 有                           |       |
| (持分法適用関連会社)<br>スパーシア㈱ | 大阪市 北区          | 490           | 産業資材関連   | 50.00                 | -                    | 当社製品の販売先<br>役員の兼任等 有                        |       |
| 福岡建材販売㈱               | 福岡県 柳川市         | 20            | 住設建材関連   | 49.88                 | -                    | 当社製品の販売先<br>資金の貸付<br>役員の兼任等 有               |       |
| (その他の関係会社)<br>伊藤忠商事㈱  | 大阪市 中央区         | 202,241       | (総合商社)   | -                     | 26.82<br>3<br>(0.03) | 当社原材料の購入先<br>役員の兼任等 有                       | (注) 3 |

(注) 1. 「主要な事業の内容」欄には、事業の種類別セグメントの名称を記載しております。

2. 特定子会社に該当しております。

3. 有価証券報告書提出会社であります。

4. 議決権の所有割合欄の( )内数字は、間接所有割合(内数)であり、その内訳は次のとおりであります。

1 富士プラスチック㈱ 4.44% 2 三和サインワークス㈱ 25.00%

3 ㈱アイロジスティクス 0.01% 伊藤忠産機㈱ 0.01%

5. 売上高(連結会社相互間の内部売上高を除く。)の連結売上高に占める割合が100分の10を超えている連結子会社はありません。

6. 平成18年4月1日付で、当社の北海道地区の営業権を千歳タキロン株式会社(当社の連結子会社)に譲渡し、商号をタキロン北海道株式会社に変更しております。

## 5【従業員の状況】

### (1) 連結会社における状況

平成18年3月31日現在

| 事業の種類別セグメントの名称 | 従業員数(人) |       |
|----------------|---------|-------|
| 住設建材関連         | 594     | (27)  |
| 産業資材関連         | 646     | (255) |
| メディカル関連        | 63      | (-)   |
| 工事関連その他        | 70      | (73)  |
| 全社(共通)         | 78      | (-)   |
| 合計             | 1,451   | (355) |

- (注) 1. 従業員数は、就業人員であり、臨時雇用者数は年間の平均人員を( )外数で記載しております。  
2. 全社(共通)として、記載されている従業員数は、特定のセグメントに区分できない管理部門に所属しているものであります。

### (2) 提出会社の状況

平成18年3月31日現在

| 従業員数(人) | 平均年齢   | 平均勤続年数 | 平均年間給与(円) |
|---------|--------|--------|-----------|
| 864     | 41歳4ヶ月 | 19年1ヶ月 | 6,801,372 |

- (注) 1. 従業員数は、就業人員であります。  
2. 平均年間給与は、賞与及び基準外賃金を含んでおります。

### (3) 労働組合の状況

当社の労働組合は「タキロン労働組合」と称し、平成18年3月31日現在の組合員数は、774名(前期に比べ21名減)で、全国繊維化学食品流通サービス一般労働組合同盟に属し、会社とは円満な労使関係を維持しております。

## 第2【事業の状況】

### 1【業績等の概要】

#### (1)業績

当連結会計年度におけるわが国経済は、前連結会計年度夏以降続いていた景気の「踊り場」から脱却して徐々に回復に向っており、設備投資は企業収益の改善を受けて増加を続けております。また個人消費は、雇用情勢にやや厳しさが残るものの改善の兆しが見られることや所得環境の改善により、緩やかな増加を続けております。しかしながら、公共投資は総じて減少傾向にあり、さらに原油価格高騰等による企業間の収益格差が表面化し、デフレ環境の継続や個人所得格差の増大等、先行の不透明さを含む状況で推移しました。

合成樹脂加工業界におきましては、IT関連商品の在庫調整が概ね終了したと見られ、個人消費の回復に伴い、住宅関連は底堅く推移しました。一方で、原油価格高騰の影響から度重なる原材料の価格上昇が企業の収益を圧迫する要因となっており、厳しい状況が続きました。

このような環境の下、当社グループは新3ヵ年計画の最終年度として、強い製品分野の育成と強化を図り、一層のコスト削減等諸施策を推進して、高収益企業集団を目指して目標達成に全力を傾注してまいりました。しかしながら、当社にとって厳しい経営環境が続き、この結果、当連結会計年度の連結売上高は66,563百万円（対前年同期比7.7%減）、連結経常利益2,102百万円（対前年同期比48.8%減）となり、連結当期純利益につきましては、836百万円（対前年同期比51.8%減）となりました。

セグメント別の事業の状況は、次のとおりであります。

#### 住設建材関連部門

ナミイタと雨どいは、前連結会計年度の台風の張り替え需要の反動や大雪による実需減により前年同期を大幅に下回りました。

ポリカーボネート平板は、エクステリア用途が不調だったものの、その他の建材用途が順調に推移しました。

床材は、マンションなど集合住宅の新築・改修工事の堅調な需要に支えられ、防滑性シート「タキストロン」、階段用床材「タキステップ」が好調に推移しました。

住設建材は、新築着工（戸建て）の軟調な動きの影響を受け、売上高は前年同期並みとなりましたが、内装材については、好調に推移しました。

その結果、部門の業績は、売上高30,277百万円（対前年同期比8.0%減）、営業利益は1,704百万円（対前年同期比37.5%減）となりました。

#### 産業資材関連部門

プレート・産業資材は、上期はIT関連、とりわけ半導体製造装置関連の需要低迷の影響により、工業用プレートの売上高が減少し、下期後半に入ってIT関連の設備投資が活発化したものの、通期では前年同期を下回りました。

農園芸関連資材は、トリカル産業用が、電設、獣害防止、水処理、ホームセンター用途などで新製品の上市で堅調に推移しました。土木関連資材は、公共事業削減の影響を受け、前年同期を下回りました。

電材は、電子部品販売が好調に推移し、全体として前年同期を上回る売上高となりました。

その結果、部門の業績は、売上高33,787百万円（対前年同期比7.0%減）、営業利益は532百万円（対前年同期比57.6%減）となりました。

#### メディカル関連部門

骨接合材料は、胸部外科分野は順調に伸長しましたが、整形外科分野はやや伸び悩みました。一方、顎顔面分野のフィクソープMXは、下期より販売を自社に移管しましたが、販売体制構築に時間を要したことにより、一時的に低調に推移しました。

その結果、部門の業績は、売上高1,141百万円（対前年同期比7.1%減）、営業利益は33百万円（対前年同期比85.2%減）となりました。

#### 工事関連その他部門

管更生部門（老朽化下水道管の補修材料）は、補修材料および施工設備関連の受注が好調で3期連続で前年同期を上回る売上高となりました。一方、上下水道部門は、公共事業の予算削減により、水質の高度処理事業、設備の更新事業等への投資が進まず、売上高は前年同期を下回りました。

その結果、部門の業績は、売上高1,356百万円（対前年同期比19.2%減）、営業損失は70百万円（前年同期は営業利益96百万円）となりました。

（注）各部門の売上高には、セグメント間の内部売上高又は振替高を含んでおりません。また、上記金額には、消費税等は含んでおりません。

なお、所在地別セグメント情報は記載を省略しております。

(2) キャッシュ・フローの状況

当連結会計年度における現金及び現金同等物（以下「資金」という）は、営業活動により376百万円の減少、投資活動により4,695百万円の減少、財務活動により376百万円減少により、前年同期と比べ5,422百万円減少し、当連結会計年度末には6,592百万円となりました。

（営業活動によるキャッシュ・フロー）

当連結会計年度において営業活動による資金の減少は、376百万円（前年同期は5,868百万円の増加）となりました。これは、税金等調整前当期純利益及び減価償却費で4,833百万円の資金の増加があったものの、大手仕入先に対する支払条件の変更等による仕入債務の減少額が3,604百万円、法人税等の支払が1,950百万円あったためです。

（投資活動によるキャッシュ・フロー）

当連結会計年度において投資活動による資金の減少は、4,695百万円（前年同期は3,069百万円）となりました。これは、有形固定資産の取得で3,806百万円の資金の減少があったためです。

（財務活動によるキャッシュ・フロー）

当連結会計年度において財務活動による資金の減少は、376百万円（前年同期は753百万円の資金の増加）となりました。これは、配当金の支払で662百万円の資金の減少があったためです。

## 2【生産、受注及び販売の状況】

### (1) 生産実績

当連結会計年度における生産実績を事業の種類別セグメントごとに示すと、次のとおりであります。

| 事業の種類別セグメントの名称 | 金額（百万円） | 前年同期比（％） |
|----------------|---------|----------|
| 住設建材関連         | 27,534  | 6.7      |
| 産業資材関連         | 25,575  | 9.0      |
| メディカル関連        | 1,141   | 11.2     |
| 合計             | 54,252  | 7.9      |

- (注) 1. 金額は、販売価格によっております。  
 2. 「工事関連その他」には、生産に係わるものではありません。  
 3. 上記の金額には、消費税等は含んでおりません。

### (2) 商品仕入実績

当連結会計年度における商品仕入実績を事業の種類別セグメントごとに示すと、次のとおりであります。

| 事業の種類別セグメントの名称 | 金額（百万円） | 前年同期比（％） |
|----------------|---------|----------|
| 住設建材関連         | 3,486   | 2.7      |
| 産業資材関連         | 7,740   | 25.3     |
| 合計             | 11,226  | 23.4     |

- (注) 1. 金額は、販売価格によっております。  
 2. 「メディカル関連」および「工事関連その他」には、仕入に係わるものではありません。  
 3. 上記の金額には、消費税等は含んでおりません。

### (3) 受注実績

当連結会計年度における受注実績を事業の種類別セグメントごとに示すと、次のとおりであります。

| 事業の種類別セグメントの名称 | 受注高（百万円） | 前年同期比（％） | 受注残高（百万円） | 前年同期比（％） |
|----------------|----------|----------|-----------|----------|
| 工事関連その他        | 657      | 26.9     | 188       | +303.4   |

- (注) 1. 当社及び連結子会社の製品は、主として計画生産を行っており、受注生産は、「工事関連その他」の建設工事に限られております。  
 2. 上記の金額には、消費税等は含んでおりません。

### (4) 販売実績

当連結会計年度における販売実績を事業の種類別セグメントごとに示すと、次のとおりであります。

| 事業の種類別セグメントの名称 | 金額（百万円） | 前年同期比（％） |
|----------------|---------|----------|
| 住設建材関連         | 30,277  | 8.0      |
| 産業資材関連         | 33,787  | 7.0      |
| メディカル関連        | 1,141   | 7.1      |
| 工事関連その他        | 2,451   | 14.6     |
| セグメント間の内部売上高消去 | 1,094   | -        |
| 合計             | 66,563  | 7.7      |

- (注) 1. 総販売実績に対し10%以上に該当する販売先はありません。  
 2. 上記の金額には、消費税等は含んでおりません。

### 3【対処すべき課題】

当社の事業環境にとりましては、原料価格の変動が非常に大きな影響を及ぼします。当期には過去に例を見ないような短期間での原料値上げという厳しい現実に直面しました。今後の原料価格動向への注視、コスト低減と販売価格への転嫁に努めてまいります。

またメディカル事業分野におきましては、主力製品である生分解性骨片接合材の顎顔面部位の販売につきまして、従来の総代理店契約を解除し自社営業組織による直販体制に変更いたしました。

当連結会計年度にはこの体制変更への遅れが業績に影響を与えましたが、平成18年4月から始まるJ100プランにおいては、この成果の取得を実現できるように注力いたします。

### 4【事業等のリスク】

当社グループの事業等に関するリスクについて、投資家の判断に重要な影響を及ぼす可能性があると考えられる主な事項を以下に記載しております。当社グループは、これらのリスク発生の可能性を認識した上で、発生の回避および発生した場合の対応に努める所存であります。本項においては、将来に関する事項が含まれておりますが、当該事項は有価証券報告書提出日現在において当社グループが判断したものであります。

なお、以下の記載事項は、当社グループの将来発生し得る全てのリスクを必ずしも網羅したものではありません。

#### (1) 原材料の市況変動について

当社グループは、TCR（トータル・コスト・リダクション）運動により、樹脂等の原材料価格の低減に注力していますが、昨今の原材料価格の高騰が当社グループの利益に与える影響は大きく、製品価格にその価格上昇分を十分に転嫁することができなかった場合、当社グループの業績に影響を与える可能性があります。

#### (2) 住宅着工の動向について

当社グループの住設建材関連事業は、対象とする住宅市場が景気動向、金利動向、住宅税制等の影響を受けやすい傾向にあるため、当社グループの業績に影響を与える可能性があります。

#### (3) IT関連市場の動向について

当社グループの産業資材関連事業は、対象とするIT関連市場が技術の変化により大幅に成長する反面、需給バランスが崩れることによって市場規模が一時的に縮小することがあるため、当社グループの業績に影響を与える可能性があります。

#### (4) 公共事業の動向について

当社グループの主として工事関連その他事業には、官公庁向けがほとんどであり、今後公共投資が削減される場合、当社グループの業績に影響を与える可能性があります。

#### (5) 法的規制について

環境・リサイクル関連法への対応等により国内販売や工場操業に影響を受け、当社グループの業績に影響を与える可能性があります。

#### (6) 海外情勢について

海外において戦争やテロなどの不安定な社会情勢により、工場操業や輸出入業務等に支障をきたし、当社グループの業績に影響を与える可能性があります。

### 5【経営上の重要な契約等】

当連結会計年度において、新たに締結した経営上の重要な契約等はありません。

### 6【研究開発活動】

当連結会計年度における当社グループの研究開発活動は、研究開発部門、事業部の商品開発部門、工場の技術部門それぞれ独自の活動に加え、組織を横断したプロジェクト活動により連携を強化し、「魅力ある新製品」「新技術」「新事業モデル」の芽を次の成長エンジンに育てる戦略として重点的に取り組んでまいりました。

特に、技術開発においては、機能付与・性能向上のためのナノ材料の活用及び表面機能化技術に積極的に取り組んでおります。さらに環境対応として、リサイクル技術及び配合技術を活用した商品開発にも取り組んでおります。

また、これらの研究開発活動を支える信頼性の高い性能評価・分析評価機能の充実も図っております。

#### 住設建材事業・産業資材事業

住設関連では「水の利用」「リフォーム」、床材関連では「歩行安全」をキーワードにして商品の開発及び商品拡充を進め、プレート関連ではFM材料の商品拡充を進めました。また、情報関連として液晶テレビ向け光拡散板を上市し、引続き機能性付与のための開発を進めております。

電材事業部においては、「フルカラーLEDユニット」と「小型フルカラーLED映像コントローラ」を組み合わせた「小型フルカラーLED表示機」を軸に、映像分野での新しい提案を致します。また「新型フルカラーLEDコントローラ」の開発・上市に向けて注力しております。

#### メディカル事業

骨との結合能と伝導能をもつ生体活性・吸収性骨接合材の種々のデバイス開発及び骨誘導能をもつ医療工学用の三



次元多孔質の足場材料 ( Scaffold ) の開発を続けております。また、新規バイオマテリアルの開発にも積極的に取り組んでおります。

#### 全社共通

独自性・優位性のある機能性付与のための技術開発を集中的・効率的に推進しており、高度な分散技術と成形技術によるカーボンナノチューブ分散樹脂成形品の開発や、酸化チタン光触媒を活用した環境配慮型商品の開発に注力しております。また、既存事業の強み、特徴を組み合わせ、「光の演出」をキーワードとした新商材の開発にも取り組んでおります。

これら研究開発のレベルアップ、スピードアップのために外部研究機関との連携を積極的・精力的に推進し、大学及び公的研究機関との共同研究などを通して、高度な評価技術、基礎技術の蓄積に成果を挙げてきております。

なお、当連結会計年度に支出した研究開発費は基礎研究に係るもので、総額1,076百万円（消費税等を除く）であります。

## 7【財政状態及び経営成績の分析】

### (1) 重要な会計方針及び見積

当社グループの連結財務諸表は、わが国において一般に公正妥当と認められている会計基準に基づき作成されております。この連結財務諸表の作成にあたりまして、決算日における資産・負債の報告数値、報告期間における収入・費用の報告数値に影響を与える見積りは、主に貸倒引当金、賞与引当金および法人税等であり、継続して評価を行っております。

なお、見積りおよび判断・評価につきましては、過去の実績や状況に応じて合理的と考えられる要因等に基づいて行っております。

### (2) 当連結会計年度の経営分析

#### 売上高

IT関連、とりわけ半導体製造装置関連の需要低迷の影響により、産業資材関連部門の工業用プレートの売上が減少したことや、住設建材関連部門では一昨年の台風の張り替え需要の反動や大雪による実需減により連結売上高は66,563百万円（対前年同期比7.7%減）となりました。

#### 営業利益

販売数量の減少により、営業利益は2,200百万円（対前年同期比48.9%減）となりました。

#### 当期純利益

税金等調整前当期純利益は1,974百万円（対前年同期比49.3%減）、当期純利益は836百万円（対前年同期比51.8%減）となりました。

### (3) 流動性および資金の源泉

当連結会計年度末の現金及び現金同等物は、前連結会計年度末から5,422百万円減少し、6,592百万円となりました。

#### 営業活動によるキャッシュ・フロー

税金等調整前当期純利益及び減価償却費で4,833百万円の資金の増加があったものの、大手仕入先に対する支払条件の変更等による仕入債務の減少額が3,604百万円、法人税等の支払が1,950百万円あったため、376百万円の資金の減少となりました。

#### 投資活動によるキャッシュ・フロー

主に有形固定資産の取得により4,695百万円の資金の減少となりました。

#### 財務活動によるキャッシュ・フロー

主に配当金の支払額が662百万円あったため、376百万円の資金の減少となりました。

なお、キャッシュ・フロー指標のトレンドは以下のとおりです。

|                     | 平成15年3月期 | 平成16年3月期 | 平成17年3月期 | 平成18年3月期 |
|---------------------|----------|----------|----------|----------|
| 自己資本比率（％）           | 50.5     | 48.7     | 47.2     | 52.0     |
| 時価ベースの自己資本比率（％）     | 28.7     | 53.4     | 50.3     | 49.0     |
| 債務償還年数（年）           | 0.7      | 0.9      | 0.8      | -        |
| インタレスト・カバレッジ・レシオ（倍） | 98.7     | 59.6     | 66.9     | -        |

（注） 自己資本比率：自己資本／総資産、時価ベースの自己資本比率：株式時価総額／総資産

債務償還年数：有利子負債／営業キャッシュ・フロー、

インタレスト・カバレッジ・レシオ：営業キャッシュ・フロー／利息支払額

1．いずれの指標も連結ベースの財務数値により算出しています。

2．株式時価総額は、期末株価×期末発行済株式総数により算出しています。

3．キャッシュ・フローは営業キャッシュ・フローを使用しています。

有利子負債は連結貸借対照表に計上されている借入金及び社債の合計額を対象としています。

### 第3【設備の状況】

設備の状況中、金額の表示には消費税等は含まれておりません。

#### 1【設備投資等の概要】

当連結会計年度中において、当社並びに連結子会社が実施いたしました設備投資の総額は、3,368百万円であり、内訳は主に、住設建材の製造設備・金型、床材の製造設備、管工機材の金型投資等として住設建材関連に1,729百万円、工業用プレートの製造設備等として産業資材関連に703百万円、骨接合材の製造設備、研究開発用施設建設等としてメディカル関連に758百万円、及び全社共通として、情報システム化投資を行った63百万円であります。

なお、無形固定資産及び長期前払費用への投資も含めております。

また、生産能力に重要な影響を与えるような設備の売却、撤去等はありません。

#### 2【主要な設備の状況】

##### (1) 提出会社

(平成18年3月31日現在)

| 事業所名(所在地)            | 事業の種類別セグメントの名称    | 設備の内容 | 帳簿価格(単位:百万円) |        |                    |     |       | 従業員数(名) |
|----------------------|-------------------|-------|--------------|--------|--------------------|-----|-------|---------|
|                      |                   |       | 建物及び構築物      | 機械及び装置 | 土地(面積㎡)            | その他 | 合計    |         |
| 網干工場<br>(兵庫県たつの市)    | 住設建材関連<br>産業資材関連  | 生産設備  | 1,876        | 1,703  | 360<br>(90,315)    | 565 | 4,506 | 219     |
| 揖保川事業所<br>(兵庫県たつの市)  | 住設建材関連<br>産業資材関連  | 生産設備  | 1,467        | 889    | 2,219<br>(66,677)  | 154 | 4,730 | 45      |
| 東京工場<br>(茨城県かすみがうら市) | 住設建材関連<br>産業資材関連  | 生産設備  | 1,285        | 905    | 1,334<br>(166,722) | 459 | 3,986 | 142     |
| 八日市工場<br>(滋賀県東近江市)   | 産業資材関連            | 生産設備  | 516          | 445    | 44<br>(82,863)     | 69  | 1,076 | 44      |
| 安富工場<br>(兵庫県姫路市)     | 住設建材関連<br>メディカル関連 | 生産設備  | 1,273        | 1,119  | 111<br>(75,144)    | 171 | 2,675 | 108     |
| 本社・大阪支店<br>(大阪市中央区)  | 統括的管理業務及び販売業務     |       | 126          | 3      | 33<br>(42,715)     | 476 | 639   | 132     |
| 東京本社・支店<br>(東京都中央区)  |                   |       |              |        |                    |     |       | 83      |
| 支店・営業所               |                   |       |              |        |                    |     |       | 91      |

##### (2) 国内子会社

三和サインワークス(株)

(平成18年3月31日現在)

| 事業所名(所在地)        | 事業の種類別セグメントの名称 | 設備の内容 | 帳簿価格(単位:百万円) |        |                |     |       | 従業員数(名) |
|------------------|----------------|-------|--------------|--------|----------------|-----|-------|---------|
|                  |                |       | 建物及び構築物      | 機械及び装置 | 土地(面積㎡)        | その他 | 合計    |         |
| 本社<br>(大阪市中央区)   | 産業資材関連         | 事務所   | 6            | -      | -              | 7   | 13    | 50      |
| 埼玉工場<br>(埼玉県入間市) | 産業資材関連         | 生産設備  | 157          | 18     | 539<br>(6,271) | 1   | 716   | 15      |
| 京都工場<br>(京都府綴喜郡) | 産業資材関連         | 生産設備  | 585          | 270    | 238<br>(9,938) | 33  | 1,129 | 32      |

### 3【設備の新設、除却等の計画】

#### (1) 重要な設備の新設等

| 会社名      | 事業所名(所在地)            | 事業の種類別セグメントの名称 | 設備の内容                | 投資予定額<br>(百万円) |      | 資金調達<br>方法 | 着手年月        | 完了予<br>定年月  | 完成後<br>の増加<br>能力 |
|----------|----------------------|----------------|----------------------|----------------|------|------------|-------------|-------------|------------------|
|          |                      |                |                      | 総額             | 既支払額 |            |             |             |                  |
| 提出<br>会社 | 網干工場<br>(兵庫県たつの市)    | 住設建材関連         | 住設資材製造設備<br>増設・維持更新他 | 229            | -    | 自己資金       | 平成18年<br>4月 | 平成19年<br>3月 | -                |
|          |                      | 産業資材関連         | プレート製造設備<br>維持更新他    | 308            | -    | 自己資金       | 平成18年<br>4月 | 平成19年<br>3月 | -                |
|          | 揖保川事業所<br>(兵庫県たつの市)  | 住設建材関連         | ポリカ製品製造設備<br>維持更新他   | 257            | -    | 自己資金       | 平成18年<br>4月 | 平成19年<br>3月 | -                |
|          | 東京工場<br>(茨城県かすみがうら市) | 住設建材関連         | 住設資材製造設備<br>維持更新     | 274            | -    | 自己資金       | 平成18年<br>4月 | 平成19年<br>3月 | -                |
|          |                      | 産業資材関連         | 電材製造設備<br>維持更新他      | 88             | -    | 自己資金       | 平成18年<br>4月 | 平成19年<br>3月 | -                |
|          | 八日市工場<br>(滋賀県東近江市)   | 産業資材関連         | 環境資材製造設備<br>維持更新他    | 104            | -    | 自己資金       | 平成18年<br>4月 | 平成19年<br>3月 | -                |
|          | 安富工場<br>(兵庫県姫路市)     | 住設資材関連         | 床材製造設備<br>維持更新他      | 335            | -    | 自己資金       | 平成18年<br>4月 | 平成19年<br>3月 | -                |
|          |                      | メディカル関連        | メディカル製造設備<br>維持更新他   | 167            | -    | 自己資金       | 平成18年<br>4月 | 平成19年<br>3月 | -                |
|          | メディカル研究所<br>(神戸市中央区) | メディカル関連        | メディカル研究開発<br>施設新設他   | 1,000          | 649  | 自己資金       | 平成17年<br>4月 | 平成18年<br>9月 | -                |

#### (2) 重要な設備の除却等

該当事項はありません。

## 第4【提出会社の状況】

### 1【株式等の状況】

#### (1)【株式の総数等】

##### 【株式の総数】

| 種類   | 会社が発行する株式の総数（株） |
|------|-----------------|
| 普通株式 | 178,008,000     |
| 計    | 178,008,000     |

##### 【発行済株式】

| 種類   | 事業年度末現在発行数<br>（株）<br>（平成18年3月31日） | 提出日現在発行数（株）<br>（平成18年6月29日） | 上場証券取引所名又は登録証券業協会名                   | 内容                                   |
|------|-----------------------------------|-----------------------------|--------------------------------------|--------------------------------------|
| 普通株式 | 78,698,816                        | 78,698,816                  | 東京証券取引所<br>市場第一部<br>大阪証券取引所<br>市場第一部 | 完全議決権株式であり、権利内容に何ら限定のない当社における標準となる株式 |
| 計    | 78,698,816                        | 78,698,816                  | -                                    | -                                    |

（注） 「提出日現在発行数」欄には、平成18年6月1日からこの有価証券報告書提出日までの新株予約権の行使により発行された株式数は含まれておりません。

#### (2)【新株予約権等の状況】

当社は、旧商法第280条ノ20及び第280条ノ21の規定に基づき新株予約権を発行しております。

（平成15年6月27日定時株主総会決議）

|  | 事業年度末現在<br>（平成18年3月31日）  | 提出日の前月末現在<br>（平成18年5月31日） |
|--|--|---------------------------|
| 新株予約権の数（個）                             | 768  | 737                       |
| 新株予約権の目的となる株式の種類                       | 普通株式   | 同左                        |
| 新株予約権の目的となる株式の株数（株）                    | 768,000  | 737,000                   |
| 新株予約権の行使時の払込金額（円）                      | 298,000  | 同左                        |
| 新株予約権の行使期間                             | 平成17年7月1日～<br>平成22年6月30日   | 同左                        |
| 新株予約権の行使により株式を発行する場合の株式の発行価格及び資本組入額（円） | 発行価格 298<br>資本組入額 149  | 同左<br>同左                  |
| 新株予約権の行使の条件                            | 権利を与えられた者は、当社の取締役、執行役員、従業員、受入出向者又は関係会社の取締役たる地位を失った後も、権利を行使することができる。<br>その他の条件については、平成15年6月27日開催の当社の株主総会決議及び取締役会決議に基づき、当社と新株予約権者との間で締結する契約の定めるところによる。 | 同左                        |
| 新株予約権の譲渡に関する事項                         | 新株予約権の権利の譲渡、質入及び相続は認めない。   | 同左                        |

(平成16年6月29日定時株主総会決議)

|  | 事業年度末現在<br>(平成18年3月31日)  | 提出日の前月末現在<br>(平成18年5月31日) |
|--|--|---------------------------|
| 新株予約権の数(個)                             | 1,153  | 1,153                     |
| 新株予約権の目的となる株式の種類                       | 普通株式   | 同左                        |
| 新株予約権の目的となる株式の株数(株)                    | 1,153,000  | 1,153,000                 |
| 新株予約権の行使時の払込金額(円)                      | 487,000  | 同左                        |
| 新株予約権の行使期間                             | 平成18年7月1日～<br>平成23年6月30日   | 同左                        |
| 新株予約権の行使により株式を発行する場合の株式の発行価格及び資本組入額(円) | 発行価格 487<br>資本組入額 244  | 同左<br>同左                  |
| 新株予約権の行使の条件                            | 権利を与えられた者は、当社の取締役、執行役員、従業員、受入出向者又は関係会社の取締役たる地位を失った後も、権利を行使することができる。<br>その他の条件については、平成16年6月29日開催の当社の株主総会決議及び取締役会決議に基づき、当社と新株予約権者との間で締結する契約の定めるところによる。 | 同左                        |
| 新株予約権の譲渡に関する事項                         | 新株予約権の権利の譲渡、質入及び相続は認めない。   | 同左                        |

(3)【発行済株式総数、資本金等の推移】

| 年月日        | 発行済株式総数増減数<br>(千株) | 発行済株式総数残高<br>(千株) | 資本金増減額<br>(百万円) | 資本金残高<br>(百万円) | 資本準備金増減額<br>(百万円) | 資本準備金残高<br>(百万円) |
|------------|--------------------|-------------------|-----------------|----------------|-------------------|------------------|
| 平成11年4月2日  | 419                | 79,545            | -               | 15,189         | -                 | 14,661           |
| 平成11年5月14日 | 468                | 79,077            | -               | 15,189         | -                 | 14,661           |
| 平成11年6月7日  | 297                | 78,780            | -               | 15,189         | -                 | 14,661           |
| 平成11年6月10日 | 82                 | 78,698            | -               | 15,189         | -                 | 14,661           |

(注) 自己株式の利益による消却であります。

(4)【所有者別状況】

平成18年3月31日現在

| 区分             | 株式の状況(1単元の株式数1,000株) |        |      |        |       |      |        |        | 単元未満株式の状況<br>(株) |
|----------------|----------------------|--------|------|--------|-------|------|--------|--------|------------------|
|                | 政府及び地方公共団体           | 金融機関   | 証券会社 | その他の法人 | 外国法人等 |      | 個人その他  | 計      |                  |
|                |                      |        |      |        | 個人以外  | 個人   |        |        |                  |
| 株主数(人)         | -                    | 52     | 33   | 238    | 52    | 1    | 6,981  | 7,357  | -                |
| 所有株式数<br>(単元)  | -                    | 15,368 | 742  | 27,389 | 6,332 | 4    | 28,310 | 78,145 | 553,816          |
| 所有株式数割合<br>(%) | -                    | 19.67  | 0.95 | 35.05  | 8.10  | 0.00 | 36.23  | 100.00 | -                |

(注) 1. 自己株式については「個人その他」の中に4,711単元、「単元未満株式の状況」の中に167株含んでおります。なお、自己株式4,711,167株は株主名簿上の株式数であり、期末日現在の実質的な所有株式数は4,701,167株であります。

2. 上記「その他の法人」の中には、証券保管振替機構名義の株式が2単元含まれております。

## (5) 【大株主の状況】

平成18年3月31日現在

| 氏名又は名称   | 住所  | 所有株式数<br>(千株) | 発行済株式総数<br>に対する所有株<br>式数の割合<br>(%) |
|--|---|---------------|------------------------------------|
| 伊藤忠商事株式会社  | 東京都港区北青山2丁目5-1  | 19,675        | 25.00                              |
| タキロン共和会  | 大阪市中央区安土町2丁目3番13号   | 3,953         | 5.02                               |
| 日本生命保険相互会社   | 東京都千代田区丸の内1丁目6番6号   | 2,471         | 3.14                               |
| ソシエテ ジエネラル バンク<br>アンド トラスト<br>(常任代理人 香港上海銀行東<br>京支店) | 11, AVENUE EMILE REUTER L-2420<br>LUXEMBOURG<br>(東京都中央区日本橋3丁目11番1号) | 2,171         | 2.75                               |
| 日本マスタートラスト信託<br>銀行株式会社(信託口)                          | 東京都港区浜松町2丁目11番3号  | 1,869         | 2.37                               |
| 日本トラスティ・サービス<br>信託銀行株式会社(信託口)                        | 東京都中央区晴海1丁目8番11号  | 1,707         | 2.16                               |
| 日本興亜損害保険株式会社   | 東京都千代田区霞が関3丁目7-3  | 1,410         | 1.79                               |
| 積水樹脂株式会社   | 大阪市北区西天満2丁目4番4号   | 1,039         | 1.32                               |
| 株式会社クレハ  | 東京都中央区日本橋浜町3丁目3番2号  | 1,009         | 1.28                               |
| 日本証券金融株式会社   | 東京都中央区日本橋茅場町1丁目2番10号  | 962           | 1.22                               |
| 合計   | -   | 36,268        | 46.08                              |

(注) 1. 上記の所有株式数のうち、信託業務に係る株式数は次のとおりであります。

日本マスタートラスト信託銀行株式会社(信託口) 1,869千株

日本トラスティ・サービス信託銀行株式会社(信託口) 1,707千株

2. 上記のほか当社所有の自己株式4,701千株(持株比率5.97%)があります。

## (6) 【議決権の状況】

## 【発行済株式】

平成18年3月31日現在

| 区分             | 株式数(株)                     | 議決権の数(個) | 内容                            |
|----------------|----------------------------|----------|-------------------------------|
| 無議決権株式         | -                          | -        | -                             |
| 議決権制限株式(自己株式等) | -                          | -        | -                             |
| 議決権制限株式(その他)   | -                          | -        | -                             |
| 完全議決権株式(自己株式等) | (自己保有株式)<br>普通株式 4,701,000 | -        | 権利内容に何ら限定のない当<br>社における標準となる株式 |
| 完全議決権株式(その他)   | 普通株式 73,444,000            | 73,432   | 同上                            |
| 単元未満株式         | 普通株式 553,816               | -        | 同上                            |
| 発行済株式総数        | 78,698,816                 | -        | -                             |
| 総株主の議決権        | -                          | 73,432   | -                             |

(注) 1. 「完全議決権株式(その他)」欄の普通株式には、証券保管振替機構名義の株式が2,000株(議決権2個)及び株主名簿上の自己株式のうち実質的に所有していない株式が10,000株(議決権10個)含まれておりま  
す。2. 「完全議決権株式(その他)」欄の議決権の数(個)には、証券保管振替機構名義の株式に係る議決権の数  
2個及び株主名簿上の自己株式のうち実質的に所有していない株式に係る議決権の数10個は含まれておりま  
せん。

【自己株式等】

平成18年3月31日現在

| 所有者の氏名又は名称       | 所有者住所             | 自己名義所有株式数(株) | 他人名義所有株式数(株) | 所有株式数の合計(株) | 発行済株式総数に対する所有株式数の割合(%) |
|------------------|-------------------|--------------|--------------|-------------|------------------------|
| (自己保有株式) タキロン(株) | 大阪市中央区安土町2丁目3番13号 | 4,701,000    | -            | 4,701,000   | 5.97                   |
| 計                | -                 | 4,701,000    | -            | 4,701,000   | 5.97                   |

(注) 株主名簿上は当社名義となっておりますが、実質的に所有していない株式が10,000株(議決権10個)あります。なお当該株式数は上記の「完全議決権株式(その他)」欄に含めております。

(7) 【ストックオプション制度の内容】

当社は、ストックオプション制度を採用しております。当該制度は、旧商法第210条ノ2第2項の規定に基づき、当社が自己株式を買付ける方法と、旧商法第280条ノ20及び第280条ノ21の規定に基づいて新株予約権を発行する方法によるものです。

当該制度の内容は以下のとおりです。

(平成12年6月29日定時株主総会決議)

旧商法第210条ノ2第2項の規定に基づき、当社が自己株式を買付ける方法により、平成12年6月29日第105期定時株主総会終結時に在任する取締役、執行役員及び平成12年6月29日に在籍する当社資格規定に基づく参与及び参事の従業員(部長相当職以上)に対して付与することを、平成12年6月29日の定時株主総会において決議されたものであります。

| 付与対象者          | 株式の種類 | 株式数          | 譲渡価額   | 権利行使期間                    | 権利行使についての条件 |
|----------------|-------|--------------|--------|---------------------------|-------------|
| 取締役 9名         | 普通株式  | 計 240,000株 1 | 434円 4 | 自平成14年7月1日<br>至平成19年6月30日 | 5           |
| 執行役員 9名        |       | 計 120,000株 2 |        |                           |             |
| 参与及び参事の従業員 40名 |       | 計 144,000株 3 |        |                           |             |

1. 取締役社長には50,000株、取締役副社長には40,000株、専務取締役には30,000株、常務取締役には20,000株を上限とする。
2. 常務執行役員には20,000株、執行役員には10,000株を上限とする。
3. 参与には5,000株、参事には3,000株を上限とする。
4. 権利付与日の前日の東京証券取引所の当社株式普通取引の終値(当日に終値のない場合は、その日に先立つ直近日の終値)に1.05を乗じた価額(1円未満の端数は切り上げるものとする。)と自己株式の取得価額の総額を取除総株式数で除した価額(1円未満の端数は切り上げるものとする。)のいずれか大きい価額とする。  
434円は、自己株式の取得価額の総額(218,319,000円)を取除総株式数(504,000株)で除した価額であります。  
なお、時価を下回る価額で新株を発行する場合には、次の算式により譲渡価額を調整する。但し1円未満の端数は切り上げるものとする。

$$\text{調整後譲渡価額} = \text{調整前譲渡価額} \times \frac{\text{既発行株式数} + \frac{\text{新規発行株式数} \times \text{1株当たり払込金額}}{\text{1株当たりの時価}}}{\text{既発行株式数} + \text{新規発行による増加株式数}}$$

また、株式の分割または併合が行われる場合、譲渡価額は分割または併合の比率に応じ比例的に調整されるものとし、調整により生ずる1円未満の端数は切り上げる。

5. 権利行使の条件については次のとおりであります。

付与対象者は、当社の取締役または従業員たる地位を失った後も、権利を行使することができる。

権利の譲渡、質入れ及び相続は認めない。

その他の条件については、本総会決議及び取締役会決議に基づき、当社と付与対象者との間で締結する契約の定めるところによる。



(平成13年6月28日定時株主総会決議)

旧商法第210条ノ2第2項の規定に基づき、当社が自己株式を買付ける方法により、平成13年6月28日第106期定時株主総会終結時に在任する取締役、執行役員及び平成13年6月28日に在籍する当社資格規定に基づく参与、参事及び参事補の従業員(部長相当職以上)に対して付与することを、平成13年6月28日の定時株主総会において決議されたものであります。

| 付与対象者    | 株式の種類 | 株式数          | 譲渡価額   | 権利行使期間                    | 権利行使についての条件 |
|----------|-------|--------------|--------|---------------------------|-------------|
| 取締役 7名   | 普通株式  | 計 150,000株 1 | 325円 4 | 自平成15年7月1日<br>至平成20年6月30日 | 5           |
| 執行役員 12名 |       | 計 140,000株 2 |        |                           |             |
| 従業員 86名  |       | 計 311,000株 3 |        |                           |             |

1. 取締役会長及び取締役社長には30,000株、取締役副社長には25,000株、専務取締役には20,000株、常務取締役には15,000株を上限とする。
2. 常務執行役員には15,000株、執行役員には10,000株を上限とする。
3. 参与には5,000株、参事には4,000株、参事補には3,000株を上限とする。
4. 権利付与日の前日の東京証券取引所の当社株式普通取引の終値(当日に終値のない場合は、その日に先立つ直近日の終値)に1.05を乗じた価額(1円未満の端数は切り上げるものとする。)と自己株式の取得価額の総額を取得総株式数で除した価額(1円未満の端数は切り上げるものとする。)のいずれか大きい価額とする。  
325円は、自己株式の取得価額の総額(195,025,000円)を取得総株式数(601,000株)で除した価額であります。  
なお、時価を下回る価額で新株を発行する場合には、次の算式により譲渡価額を調整する。但し1円未満の端数は切り上げるものとする。

$$\text{調整後譲渡価額} = \text{調整前譲渡価額} \times \frac{\text{既発行株式数} + \frac{\text{新規発行株式数} \times \text{1株当たり払込金額}}{\text{1株当たりの時価}}}{\text{既発行株式数} + \text{新規発行による増加株式数}}$$

また、株式の分割または併合が行われる場合、譲渡価額は分割または併合の比率に応じ比例的に調整されるものとし、調整により生ずる1円未満の端数は切り上げる。

5. 権利行使の条件については次のとおりであります。  
付与対象者は、当社の取締役または従業員たる地位を失った後も、権利を行使することができる。  
権利の譲渡、質入れ及び相続は認めない。  
その他の条件については、本総会決議及び取締役会決議に基づき、当社と付与対象者との間で締結する契約の定めるところによる。

(平成15年6月27日定時株主総会決議)

旧商法第280条ノ20及び第280条ノ21の規定に基づき、当社の取締役、執行役員、従業員、受入出向者及び関係会社の取締役に対して特に有利な条件をもって新株予約権を発行することを平成15年6月27日第108期定時株主総会において決議されたものであります。

|                  |   |
|------------------|---|
| 決議年月日            | 平成15年6月27日  |
| 付与対象者の区分及び人数     | 当社の取締役7名、執行役員9名、従業員213名、受入出向者3名及び関係会社の取締役26名  |
| 新株予約権の目的となる株式の種類 | 普通株式  |
| 株式の数             | 1,200,000株  |
| 新株予約権の行使時の払込金額   | (注)   |
| 新株予約権の行使期間       | 平成17年7月1日～平成22年6月30日  |
| 新株予約権の行使の条件      | 権利を与えられた者は、当社の取締役、執行役員、従業員、受入出向者及び関係会社の取締役たる地位を失った後も、権利を行使することができる。<br>その他の条件については、本総会決議及び新株予約権発行の取締役会決議に基づき、当社と新株予約権者との間で締結する契約の定めるところによる。 |
| 新株予約権の譲渡に関する事項   | 新株予約権の権利の譲渡、質入及び相続は認めない。  |

(注) 新株予約権の行使に際して払込みをなすべき金額は、各新株予約権の行使により発行又は移転する株式1株当たりの払込金額(以下、「払込価額」という。)に付与株式数を乗じた金額とする。払込価額は、発行日の属する月の前月の各日(取引が成立しない日を除く。)の東京証券取引所における当社普通株式の普通取引の終値(以下、「終値」という。)の平均値に1.05を乗じた金額(1円未満の端数は切り上げる。)と発行日の終値(当日に終値がない場合は、それに先立つ直近日の終値)のいずれか高い金額とする。なお、発行日以降、以下の事由が生じた場合は、払込価額をそれぞれ調整する。

当社が当社普通株式の分割又は併合を行う場合には、次の算式により払込価額を調整し、調整の結果生じる1円未満の端数は、これを切り上げる。

$$\text{調整後払込価額} = \text{調整前払込価額} \times \frac{1}{\text{分割又は併合の比率}}$$

当社が時価を下回る価額で当社普通株式につき、新株式を発行又は自己株式を処分する場合は、次の算式により払込価額を調整し、調整の結果生じる1円未満の端数は、これを切り上げる。

$$\text{調整後払込価額} = \text{調整前払込価額} \times \frac{\text{既発行株式数} + \frac{\text{新規発行株式数} \times 1 \text{株当たり払込金額}}{\text{新株発行前の時価}}}{\text{既発行株式数} + \text{新規発行株式数}}$$

なお、上記算式において、「既発行株式数」とは当社の発行済株式総数から当社の保有する自己株式の総数を控除した数とし、又、自己株式を処分する場合には、「新規発行株式数」を「処分する自己株式数」に読み替えるものとする。

当社が資本の減少、合併若しくは会社分割又は新株予約権の発行価額及び当該新株予約権の行使に際して払込をなすべき金額の合計額の1株当たりの額(以下、「新株1株の発行価額」という。)が時価を下回る当社普通株式を対象とする新株予約権の発行を行う場合、払込価額の調整を必要とするやむを得ない事由が生じたときは、資本の減少、合併若しくは会社分割の条件又は新株1株の発行価額の当該新株予約権発行時における当社普通株式の時価に対する比率等を勘案の上、合理的な範囲で払込金額を調整するものとする。

(平成16年6月29日定時株主総会決議)

旧商法第280条ノ20及び第280条ノ21の規定に基づき、当社の取締役、執行役員、従業員、受入出向者及び関係会社の取締役に対して特に有利な条件をもって新株予約権を発行することを平成16年6月29日第109期定時株主総会において決議されたものであります。

|                  |   |
|------------------|---|
| 決議年月日            | 平成16年6月29日  |
| 付与対象者の区分及び人数     | 当社の取締役7名、執行役員9名、従業員220名、受入出向者1名及び関係会社の取締役27名  |
| 新株予約権の目的となる株式の種類 | 普通株式  |
| 株式の数             | 1,200,000株  |
| 新株予約権の行使時の払込金額   | (注)   |
| 新株予約権の行使期間       | 平成18年7月1日～平成23年6月30日  |
| 新株予約権の行使の条件      | 権利を与えられた者は、当社の取締役、執行役員、従業員、受入出向者及び関係会社の取締役たる地位を失った後も、権利を行使することができる。<br>その他の条件については、本総会決議及び新株予約権発行の取締役会決議に基づき、当社と新株予約権者との間で締結する契約の定めるところによる。 |
| 新株予約権の譲渡に関する事項   | 新株予約権の権利の譲渡、質入及び相続は認めない。  |

(注) 新株予約権の行使に際して払込みをなすべき金額は、各新株予約権の行使により発行又は移転する株式1株当たりの払込金額(以下、「払込価額」という。)に付与株式数を乗じた金額とする。払込価額は、発行日の属する月の前月の各日(取引が成立しない日を除く。)の東京証券取引所における当社普通株式の普通取引の終値(以下、「終値」という。)の平均値に1.05を乗じた金額(1円未満の端数は切り上げる。)と発行日の終値(当日に終値がない場合は、それに先立つ直近日の終値)のいずれか高い金額とする。なお、発行日以降、以下の事由が生じた場合は、払込価額をそれぞれ調整する。

当社が当社普通株式の分割又は併合を行う場合には、次の算式により払込価額を調整し、調整の結果生じる1円未満の端数は、これを切り上げる。

$$\text{調整後払込価額} = \text{調整前払込価額} \times \frac{1}{\text{分割又は併合の比率}}$$

当社が時価を下回る価額で当社普通株式につき、新株式を発行又は自己株式を処分する場合は、次の算式により払込価額を調整し、調整の結果生じる1円未満の端数は、これを切り上げる。

$$\text{調整後払込価額} = \text{調整前払込価額} \times \frac{\text{既発行株式数} + \frac{\text{新規発行株式数} \times 1 \text{株当たり払込金額}}{\text{新株発行前の時価}}}{\text{既発行株式数} + \text{新規発行株式数}}$$

なお、上記算式において、「既発行株式数」とは当社の発行済株式総数から当社の保有する自己株式の総数を控除した数とし、又、自己株式を処分する場合には、「新規発行株式数」を「処分する自己株式数」に読み替えるものとする。

当社が資本の減少、合併若しくは会社分割又は新株予約権の発行価額及び当該新株予約権の行使に際して払込をなすべき金額の合計額の1株当たりの額(以下、「新株1株の発行価額」という。)が時価を下回る当社普通株式を対象とする新株予約権の発行を行う場合、払込価額の調整を必要とするやむを得ない事由が生じたときは、資本の減少、合併若しくは会社分割の条件又は新株1株の発行価額の当該新株予約権発行時における当社普通株式の時価に対する比率等を勘案の上、合理的な範囲で払込金額を調整するものとする。

## 2【自己株式の取得等の状況】

### (1)【定時総会決議又は取締役会決議による自己株式の買受け等の状況】

#### 【前決議期間における自己株式の取得等の状況】

該当事項はありません。

#### 【当定時株主総会における自己株式取得に係る決議状況】

平成18年6月29日現在

| 区分          | 株式の種類 | 株式数(株) | 価額の総額(円) |
|-------------|-------|--------|----------|
| 自己株式取得に係る決議 | -     | -      | -        |

(注) 平成18年6月29日開催の定時株主総会において定款の一部を変更し、「当社は、会社法第165条第2項の規定により、取締役会の決議によって市場取引等により自己の株式を取得することができる。」旨を定款に定めております。

## 3【配当政策】

当社は、株主に対する配当額の決定は重要政策のひとつと認識しており、安定配当を基本方針とし、業績の推移、将来の事業展開を考慮しながら、収益に対応して配当を実施する考えであります。

当期末の配当金は、1株当たり3円50銭とし、中間配当金と合わせた年間配当金を1株当たり7円と致しました。

内部留保金につきましては、新製品の開発、技術革新に対応する生産設備等長期的な観点に立って成長事業分野への投資等に活用し、企業体質と企業競争力のさらなる強化に取り組んでまいります。

(注) 当期の中間配当に関する取締役会決議日 平成17年11月17日

## 4【株価の推移】

### (1)【最近5年間の事業年度別最高・最低株価】

| 回次    | 第107期   | 第108期   | 第109期   | 第110期   | 第111期   |
|-------|---------|---------|---------|---------|---------|
| 決算年月  | 平成14年3月 | 平成15年3月 | 平成16年3月 | 平成17年3月 | 平成18年3月 |
| 最高(円) | 392     | 305     | 521     | 549     | 530     |
| 最低(円) | 251     | 195     | 245     | 385     | 412     |

(注) 最高・最低株価は、東京証券取引所市場第一部におけるものであります。

### (2)【最近6月間の月別最高・最低株価】

| 月別    | 平成17年10月 | 平成17年11月 | 平成17年12月 | 平成18年1月 | 平成18年2月 | 平成18年3月 |
|-------|----------|----------|----------|---------|---------|---------|
| 最高(円) | 463      | 455      | 495      | 517     | 485     | 483     |
| 最低(円) | 435      | 432      | 452      | 452     | 431     | 440     |

(注) 最高・最低株価は、東京証券取引所市場第一部におけるものであります。

5【役員の状況】

| 役名               | 職名                         | 氏名    | 生年月日         | 略歴  | 所有株式数<br>(千株) |
|------------------|----------------------------|-------|--------------|---|---------------|
| 取締役社長<br>(代表取締役) | -                          | 森下 誠二 | 昭和17年8月23日生  | 昭和40年4月 当社 入社<br>平成7年6月 当社 住設建材事業部長<br>8年6月 当社 取締役<br>10年6月 当社 常務取締役<br>11年4月 当社 建築資材事業部長<br>12年6月 当社 常務取締役兼常務執行役員<br>13年4月 当社 事業本部長<br>13年6月 当社 専務取締役<br>14年4月 当社 営業本部長<br>15年6月 当社 代表取締役社長(現在)  | 36            |
| 専務取締役<br>(代表取締役) | 社長補佐事業分掌、ビジネスサポート担当兼開発営業担当 | 原澤 謙司 | 昭和18年7月27日生  | 平成15年6月 伊藤忠商事株式会社 常務執行役員退任<br>15年6月 当社 顧問<br>15年6月 当社 代表取締役専務取締役(現在)<br>15年6月 当社 営業担当、営業推進担当、国際担当、H・I営業担当兼中部営業統括<br>16年10月 当社 営業担当、営業推進担当、H・I営業担当兼中部営業統括<br>17年4月 当社 営業担当、営業推進担当、H・I営業担当、開発営業担当兼中部営業統括<br>18年4月 当社 社長補佐事業分掌、ビジネスサポート担当兼開発営業担当(現在) | 13            |
| 取締役<br>兼専務執行役員   | メディカル事業部長兼同敷波研究室長          | 敷波 保夫 | 昭和18年10月11日生 | 昭和51年4月 当社 入社<br>平成3年7月 当社 メディカル事業部副事業部長<br>7年6月 当社 取締役<br>8年6月 当社 メディカル事業部長<br>11年6月 当社 常務取締役<br>12年6月 当社 常務取締役兼常務執行役員<br>12年10月 当社 メディカル事業部長兼同敷波研究室長(現在)<br>16年6月 当社 取締役兼専務執行役員(現在)   | 11            |

| 役名             | 職名                       | 氏名    | 生年月日         | 略歴   | 所有株式数<br>(千株) |
|----------------|--------------------------|-------|--------------|--|---------------|
| 取締役<br>兼専務執行役員 | 高機能材事業本<br>部長兼電材事業<br>担当 | 宮地 亀三 | 昭和19年11月24日生 | 昭和42年4月 当社 入社<br>平成9年1月 当社 プレート・産業資材事業部<br>長<br>10年6月 当社 取締役<br>10年6月 当社 プレート・産業資材事業部<br>長兼エンジニアリング事業担当<br>12年6月 当社 取締役退任<br>12年6月 当社 執行役員<br>13年4月 当社 産業資材事業部長兼エンジ<br>ニアリング事業担当<br>13年6月 当社 常務執行役員<br>15年5月 当社 プレート産業資材事業部長<br>兼エンジニアリング事業部長<br>15年6月 当社 取締役兼常務執行役員<br>16年4月 当社 エンジニアリング事業部<br>長、ポリカ製品事業担当、プレ<br>ート産業資材事業担当兼電材事業担<br>当<br>17年6月 当社 ポリカ製品事業担当、床材<br>事業担当、住設事業担当、プレ<br>ート産業資材事業担当、環境資材事<br>業担当兼電材事業担当<br>18年4月 当社 高機能材事業本部長兼電材<br>事業担当(現在)<br>18年6月 当社 取締役兼専務執行役員(現<br>在) | 25            |
| 取締役<br>兼常務執行役員 | 経営・広報戦略<br>担当兼総務人事<br>担当 | 松本 敏夫 | 昭和20年6月3日生   | 昭和43年4月 当社 入社<br>平成4年10月 当社 総合企画室長<br>12年6月 当社 執行役員<br>14年4月 当社 総合企画室長兼需給調整担<br>当<br>14年6月 当社 管理本部副本部長、総合企<br>画室長兼需給調整担当<br>15年6月 当社 取締役兼常務執行役員(現<br>在)<br>15年6月 当社 総合企画室長、総務人事担<br>当、広報担当、法務担当、コンプ<br>ライアンス担当兼需給調整担当<br>16年4月 当社 経営企画室長、コンプライ<br>アンス担当、内部監査担当、総務<br>人事担当、情報システム担当、広<br>報担当、法務担当兼需給調整担当<br>17年6月 当社 経営企画室長、広報部長、<br>総務人事担当、情報システム担<br>当、法務担当兼需給調整担当<br>18年4月 当社 経営・広報戦略担当兼総務<br>人事担当(現在)   | 17            |

| 役名             | 職名  | 氏名     | 生年月日         | 略歴   | 所有株式数<br>(千株) |
|----------------|---|--------|--------------|--|---------------|
| 取締役<br>兼常務執行役員 | 研究開発部長、<br>同基礎研究室<br>長、商品開発戦<br>略室長、環境品<br>質保証担当兼海<br>外市場開発担当 | 江尻 真人  | 昭和18年10月13日生 | 昭和41年4月 伊藤忠商事株式会社入社<br>平成12年5月 当社 顧問<br>12年6月 当社 執行役員<br>12年6月 当社 ハイブロップ事業担当<br>15年6月 当社 常務執行役員<br>15年6月 当社 ハイブロップ事業部長、研<br>究開発担当、エコ商品開発担当、<br>高機能化研究担当兼環境品質保証<br>担当<br>16年10月 当社 研究開発部長、同基礎研究<br>室長、商品開発戦略担当、環境品<br>質保証担当兼国際担当<br>17年6月 当社 取締役兼常務執行役員（現<br>在）<br>18年4月 当社 研究開発部長、同基礎研究<br>室長、商品開発戦略室長、環境品<br>質保証担当兼海外市場開発担当<br>（現在） | 10            |
| 取締役<br>兼常務執行役員 | 住環境事業本部<br>長  | 兵頭 克盛  | 昭和23年11月30日生 | 昭和46年4月 当社 入社<br>平成12年4月 当社 建築資材事業部 揖保川事<br>業所長<br>15年6月 当社 執行役員<br>15年6月 当社 揖保川事業所長<br>16年4月 当社 ポリカ製品事業部長兼揖保<br>川事業所長<br>17年4月 当社 ポリカ製品事業部長<br>18年4月 当社 住環境事業本部長（現在）<br>18年6月 当社 取締役兼常務執行役員（現<br>在）   | 9             |
| 監査役<br>(常勤)    | -   | 中村 匡雄  | 昭和20年7月4日生   | 平成16年6月 伊藤忠商事株式会社 執行役員退<br>任<br>16年6月 当社 監査役（現在）   | 3             |
| 監査役<br>(常勤)    | -   | 植村 佐都雄 | 昭和23年3月1日生   | 昭和45年4月 当社 入社<br>平成7年6月 当社 総務部長<br>9年1月 当社 法務部長<br>14年4月 当社 法務部長兼広報部長<br>17年6月 当社 監査役（現在）  | 9             |
| 監査役            | -   | 鬼塚 龍之介 | 昭和27年9月17日生  | 平成14年4月 伊藤忠商事株式会社<br>生活資材・化学品カンパニー経営<br>管理部部長代行（現在）<br>14年6月 当社 監査役（現在）  | -             |
| 計              |   |        |              |  | 133           |

(注) 1. 監査役の中村匡雄及び鬼塚龍之介は、会社法第2条第16項に定める社外監査役であります。

2. 当社では、経営機構の一層の強化と効率化を目的として、執行役員制を導入しております。執行役員は14名です。内5名は取締役である敷波保夫、宮地亀三、松本敏夫、江尻真人、兵頭克盛が兼任しております。残りの9名は次のとおりとなっております。

| 役名     | 職名                     | 氏名    |
|--------|------------------------|-------|
| 常務執行役員 | 網干工場長、設備技術担当兼工場担当      | 川口 博司 |
| 執行役員   | 財務担当、法務担当、資材担当兼関連事業担当  | 吉見 健司 |
| 執行役員   | 高機能材事業本部 副本部長兼同東京支店長   | 村田 光生 |
| 執行役員   | 総務人事部長、情報システム担当兼需給調整担当 | 青山 建  |
| 執行役員   | 住環境事業本部 副本部長兼同大阪支店長    | 妹尾 克志 |
| 執行役員   | 床事業部長                  | 吉田 幸夫 |
| 執行役員   | 東京工場長                  | 竹内 順夫 |
| 執行役員   | コンプライアンス推進室長兼内部監査室長    | 石井 敏彦 |
| 執行役員   | 住環境事業本部 H・I 営業部長       | 金尾 正善 |

3. 当社では、法令に定める監査役の員数を欠くことになる場合に備え、会社法第329条第2項に定める補欠監査役1名を選任しております。

補欠監査役の略歴は次のとおりであります。

| 役名    | 氏名    | 生年月日        | 略歴  | 所有株式数<br>(千株) |
|-------|-------|-------------|---|---------------|
| 補欠監査役 | 羽鳥 克哉 | 昭和29年5月19日生 | 昭和54年4月 伊藤忠商事株式会社入社<br>平成12年10月 同社 生活資材・化学品カンパニー事業・審査室総括<br>チーム長<br>15年4月 同社 有機化学品部部長代行<br>16年4月 同社 合成樹脂部部長代行<br>17年5月 同社 合成樹脂部部長代行<br>兼化学品プロジェクト推進室長<br>18年4月 同社 化学品プロジェクト推進室長(現在) | -             |



## 6【コーポレート・ガバナンスの状況】

コーポレート・ガバナンスに関する基本的な考え方

当社は、経営環境変化に対応できる組織と公正な経営システムを構築・維持することをコーポレート・ガバナンスの基本的な考え方としています。その施策の枠組として

取締役の少数化と執行役員への権限委譲による迅速な意思決定

監査役による監査と内部監査体制の連携による監査体制の強化

コンプライアンス体制の強化・適時適切なディスクロージャーの徹底

などを推進しています。

また、当社は、法令遵守を最重要課題としてコンプライアンス推進室を平成14年12月に設置し、翌15年10月に「タキロン倫理綱領」を制定し、企業倫理の向上に努めております。さらに平成16年4月に内部監査室を創設し、現在3名の人員を配置して業務監査の充実を図っております。

### (1) 会社の機関の内容及び内部統制システムの整備の状況等

会社の機関の基本説明

当社の会社の機関としては、経営方針等の重要事項に関する意思決定機関および監督機関として取締役会を、業務執行機関として常勤取締役と常勤取締役を補佐する執行役員からなる経営会議を設置・制定しております。なお、現在、社外取締役はおりません。

また、当社は、監査役制度を採用しており、監査機関として監査役会を設置・制定しております。現在の監査役会は、3名で構成しており、うち2名が社外監査役であります。

会社と社外監査役の間に特別の利害関係はありません。

会社の機関・内部統制の関係

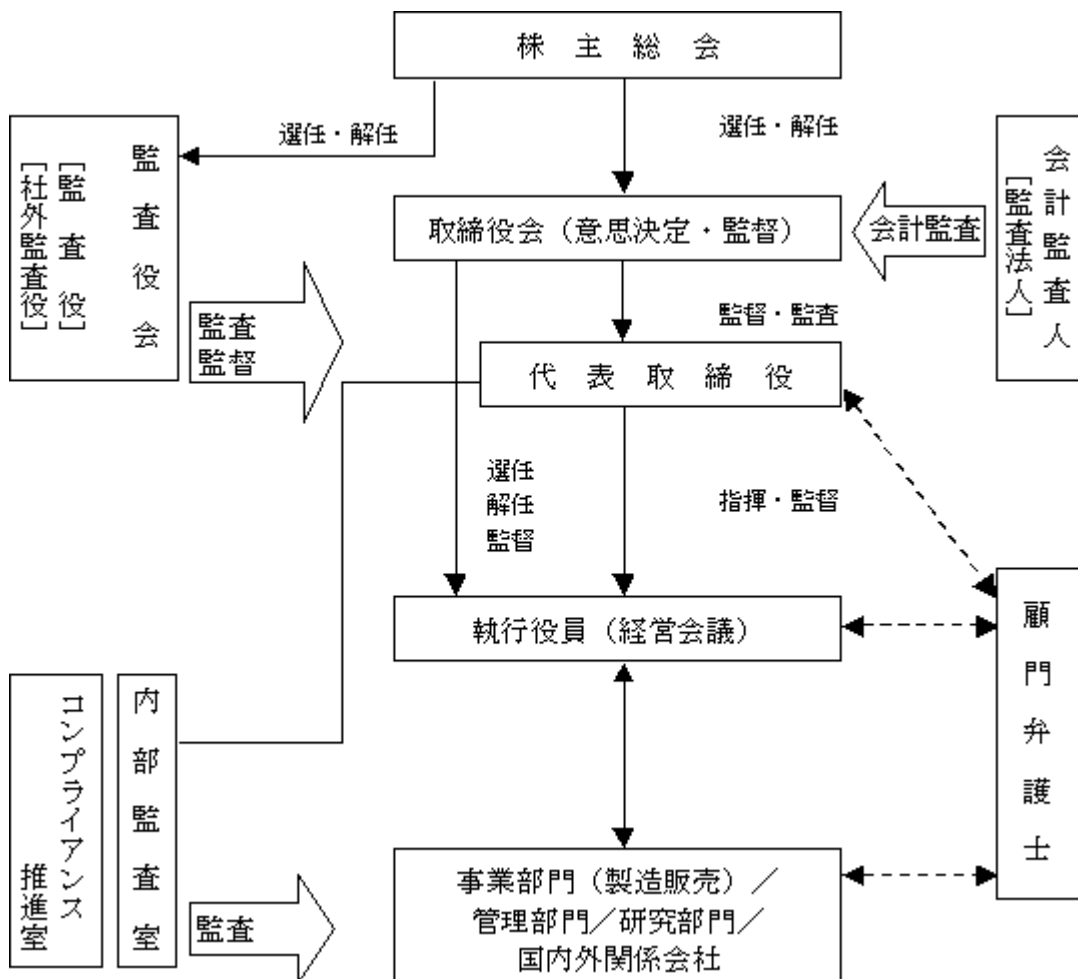

#### 会社の機関の内容及び内部統制の状況

取締役会は、毎月1回重要な経営の意思決定機能を担当しており、監査役会は、取締役会とは職責を異にする独立機関として積極的に意見を表明しております。経営会議は、常勤取締役および執行役員で構成され、業務執行上の意思決定機能を行うなど集团的に英知を結集して、適正な業務執行を担当しております。また、常勤監査役は、経営会議に出席し必要に応じ意見を表明しております。

弁護士については、顧問弁護士を置き適法性に関するアドバイスをいただき、当社の経営に関する諸問題について専門的立場から指導をあおいでおります。

#### 会計監査の状況

当社の会計監査業務を執行した公認会計士は、牧美喜男及び後藤研了の2名であり、あずさ監査法人に所属しています。当社の会計監査業務に係る補助者は、公認会計士6名、会計士補8名です。監査の一環として監査法人と当社トップマネジメントおよび内部監査室長、常勤監査役との間で、適宜、協議の場を持っています。

#### (2) 役員報酬の内容及び監査報酬の内容

##### 役員報酬

|               |        |
|---------------|--------|
| 取締役に対する年間報酬総額 | 194百万円 |
| 監査役に対する年間報酬総額 | 35百万円  |
| 計             | 230百万円 |

##### 監査報酬

|                           |       |
|---------------------------|-------|
| 公認会計士法第2条第1項に規定する業務に基づく報酬 | 34百万円 |
| 上記以外の業務に基づく報酬             | 5百万円  |

## 第5【経理の状況】

### 1．連結財務諸表及び財務諸表の作成方法について

(1) 当社の連結財務諸表は、「連結財務諸表の用語、様式及び作成方法に関する規則」（昭和51年大蔵省令第28号。以下「連結財務諸表規則」という。）に基づいて作成しております。

(2) 当社の財務諸表は、「財務諸表等の用語、様式及び作成方法に関する規則」（昭和38年大蔵省令第59号。以下「財務諸表等規則」という。）に基づいて作成しております。

### 2．監査証明について

当社は、証券取引法第193条の2の規定に基づき、前連結会計年度（平成16年4月1日から平成17年3月31日まで）及び当連結会計年度（平成17年4月1日から平成18年3月31日まで）の連結財務諸表並びに前事業年度（平成16年4月1日から平成17年3月31日まで）及び当事業年度（平成17年4月1日から平成18年3月31日まで）の財務諸表について、あずさ監査法人により監査を受けております。

1【連結財務諸表等】

(1)【連結財務諸表】

【連結貸借対照表】

| 区分           | 注記<br>番号 | 前連結会計年度<br>(平成17年3月31日) |            | 当連結会計年度<br>(平成18年3月31日) |            |
|--------------|----------|-------------------------|------------|-------------------------|------------|
|              |          | 金額(百万円)                 | 構成比<br>(%) | 金額(百万円)                 | 構成比<br>(%) |
| (資産の部)       |          |                         |            |                         |            |
| 流動資産         |          |                         |            |                         |            |
| 1.現金及び預金     |          | 12,015                  |            | 6,596                   |            |
| 2.受取手形及び売掛金  | 2<br>4   | 27,612                  |            | 25,055                  |            |
| 3.有価証券       |          | 20                      |            | 20                      |            |
| 4.たな卸資産      |          | 8,194                   |            | 8,980                   |            |
| 5.繰延税金資産     |          | 1,187                   |            | 484                     |            |
| 6.その他        |          | 1,694                   |            | 1,774                   |            |
| 貸倒引当金        |          | 305                     |            | 296                     |            |
| 流動資産合計       |          | 50,419                  | 61.4       | 42,614                  | 55.9       |
| 固定資産         |          |                         |            |                         |            |
| 1.有形固定資産     | 1        |                         |            |                         |            |
| (1)建物及び構築物   | 4        | 8,382                   |            | 8,228                   |            |
| (2)機械装置及び運搬具 |          | 5,971                   |            | 6,005                   |            |
| (3)土地        | 4        | 6,241                   |            | 6,241                   |            |
| (4)建設仮勘定     |          | 524                     |            | 1,146                   |            |
| (5)その他       |          | 1,353                   |            | 1,385                   |            |
| 有形固定資産合計     |          | 22,472                  | 27.3       | 23,007                  | 30.1       |
| 2.無形固定資産     | 5        | 640                     | 0.8        | 514                     | 0.7        |
| 3.投資その他の資産   |          |                         |            |                         |            |
| (1)投資有価証券    | 3        | 3,198                   |            | 4,594                   |            |
| (2)繰延税金資産    |          | 4,086                   |            | 3,596                   |            |
| (3)その他       |          | 1,489                   |            | 2,053                   |            |
| 貸倒引当金        |          | 148                     |            | 102                     |            |
| 投資評価引当金      |          | 29                      |            | -                       |            |
| 投資その他の資産合計   |          | 8,596                   | 10.5       | 10,141                  | 13.3       |
| 固定資産合計       |          | 31,709                  | 38.6       | 33,663                  | 44.1       |
| 資産合計         |          | 82,129                  | 100.0      | 76,278                  | 100.0      |

| 区分                  | 注記<br>番号 | 前連結会計年度<br>(平成17年3月31日) |            | 当連結会計年度<br>(平成18年3月31日) |            |
|---------------------|----------|-------------------------|------------|-------------------------|------------|
|                     |          | 金額(百万円)                 | 構成比<br>(%) | 金額(百万円)                 | 構成比<br>(%) |
| (負債の部)              |          |                         |            |                         |            |
| 流動負債                |          |                         |            |                         |            |
| 1. 支払手形及び買掛金        |          | 18,345                  |            | 14,741                  |            |
| 2. 短期借入金            | 4        | 2,774                   |            | 3,021                   |            |
| 3. 1年内償還予定社債        |          | 50                      |            | 50                      |            |
| 4. 未払消費税等           |          | 155                     |            | 115                     |            |
| 5. 未払法人税等           |          | 1,715                   |            | 168                     |            |
| 6. 未払費用             |          | 1,578                   |            | 623                     |            |
| 7. 賞与引当金            |          | 881                     |            | 869                     |            |
| 8. 設備支払手形           |          | 772                     |            | 312                     |            |
| 9. その他              |          | 1,556                   |            | 1,248                   |            |
| 流動負債合計              |          | 27,829                  | 33.9       | 21,149                  | 27.7       |
| 固定負債                |          |                         |            |                         |            |
| 1. 社債               |          | 175                     |            | 125                     |            |
| 2. 長期借入金            | 4        | 1,800                   |            | 1,800                   |            |
| 3. 退職給付引当金          |          | 11,466                  |            | 11,279                  |            |
| 4. 役員退職引当金          |          | 409                     |            | 467                     |            |
| 5. その他              |          | 512                     |            | 551                     |            |
| 固定負債合計              |          | 14,363                  | 17.5       | 14,223                  | 18.7       |
| 負債合計                |          | 42,192                  | 51.4       | 35,372                  | 46.4       |
| (少数株主持分)            |          |                         |            |                         |            |
| 少数株主持分              |          | 1,176                   | 1.4        | 1,261                   | 1.6        |
| (資本の部)              |          |                         |            |                         |            |
| 資本金                 | 6        | 15,189                  | 18.5       | 15,189                  | 19.9       |
| 資本剰余金               |          | 14,661                  | 17.8       | 14,665                  | 19.2       |
| 利益剰余金               |          | 9,656                   | 11.8       | 9,767                   | 12.8       |
| その他有価証券評価差額金        |          | 803                     | 1.0        | 1,443                   | 1.9        |
| 為替換算調整勘定            |          | 47                      | 0.1        | 21                      | 0.0        |
| 自己株式                | 7        | 1,503                   | 1.8        | 1,400                   | 1.8        |
| 資本合計                |          | 38,760                  | 47.2       | 39,644                  | 52.0       |
| 負債、少数株主持分及び<br>資本合計 |          | 82,129                  | 100.0      | 76,278                  | 100.0      |

【連結損益計算書】

| 区分            | 注記<br>番号 | 前連結会計年度<br>(自 平成16年4月1日<br>至 平成17年3月31日) |        |            | 当連結会計年度<br>(自 平成17年4月1日<br>至 平成18年3月31日) |        |            |
|---------------|----------|--|--------|------------|--|--------|------------|
|               |          | 金額(百万円)                                  |        | 百分比<br>(%) | 金額(百万円)                                  |        | 百分比<br>(%) |
| 売上高           |          |  | 72,135 | 100.0      |  | 66,563 | 100.0      |
| 売上原価          | 1        |  | 50,276 | 69.7       |  | 46,662 | 70.1       |
| 売上総利益         |          |  | 21,859 | 30.3       |  | 19,901 | 29.9       |
| 販売費及び一般管理費    |          |  |        |            |  |        |            |
| 1. 運搬費・倉庫料    |          | 3,897                                    |        |            | 3,726                                    |        |            |
| 2. 人件費        |          | 6,347                                    |        |            | 6,285                                    |        |            |
| 3. 賞与引当金繰入額   |          | 423                                      |        |            | 401                                      |        |            |
| 4. 退職給付費用     |          | 502                                      |        |            | 475                                      |        |            |
| 5. 役員退職引当金繰入額 |          | 89                                       |        |            | 99                                       |        |            |
| 6. 減価償却費      |          | 336                                      |        |            | 368                                      |        |            |
| 7. 貸倒引当金繰入額   |          | 40                                       |        |            | 23                                       |        |            |
| 8. 研究開発費      | 2        | 1,100                                    |        |            | 1,076                                    |        |            |
| 9. 連結調整勘定償却額  |          | 37                                       |        |            | 37                                       |        |            |
| 10. その他の経費    |          | 4,774                                    | 17,550 | 24.3       | 5,205                                    | 17,700 | 26.6       |
| 営業利益          |          |  | 4,308  | 6.0        |  | 2,200  | 3.3        |
| 営業外収益         |          |  |        |            |  |        |            |
| 1. 受取利息       |          | 17                                       |        |            | 15                                       |        |            |
| 2. 受取配当金      |          | 39                                       |        |            | 44                                       |        |            |
| 3. 仕入割引       |          | -  |        |            | 8  |        |            |
| 4. 貸倒引当金戻入    |          | -  |        |            | 49                                       |        |            |
| 5. 開発補助金      |          | 57                                       |        |            | -  |        |            |
| 6. 持分法による投資利益 |          | 28                                       |        |            | 42                                       |        |            |
| 7. 保険金受入      |          | 59                                       |        |            | -  |        |            |
| 8. 雑収入        |          | 226                                      | 428    | 0.6        | 232                                      | 394    | 0.6        |
| 営業外費用         |          |  |        |            |  |        |            |
| 1. 支払利息       |          | 88                                       |        |            | 68                                       |        |            |
| 2. 売上割引       |          | -  |        |            | 27                                       |        |            |
| 3. たな卸資産処分損   |          | 339                                      |        |            | 131                                      |        |            |
| 4. クレーム補償損    |          | 114                                      |        |            | 117                                      |        |            |
| 5. 雑支出        |          | 87                                       | 630    | 0.9        | 147                                      | 492    | 0.7        |
| 経常利益          |          |  | 4,107  | 5.7        |  | 2,102  | 3.2        |

| 区分               | 注記<br>番号 | 前連結会計年度<br>(自 平成16年4月1日<br>至 平成17年3月31日) |            | 当連結会計年度<br>(自 平成17年4月1日<br>至 平成18年3月31日) |            |
|------------------|----------|--|------------|--|------------|
|                  |          | 金額(百万円)                                  | 百分比<br>(%) | 金額(百万円)                                  | 百分比<br>(%) |
| 特別利益             |          |  |            |  |            |
| 1. 固定資産売却益       | 3        | 2  |            | -  |            |
| 2. 投資有価証券売却益     |          | 10                                       |            | 33                                       |            |
| 3. 過去勤務債務償却益     |          | 103                                      |            | -  |            |
| 4. 投資評価引当金戻入     |          | -  | 117        | 28                                       | 62         |
| 特別損失             |          |  |            |  |            |
| 1. 固定資産処分損       | 4        | 190                                      |            | 126                                      |            |
| 2. ゴルフ会員権評価損     |          | -  |            | 5  |            |
| 3. 減損損失          | 5        | 105                                      |            | -  |            |
| 4. 過去勤務債務償却損     |          | -  |            | 57                                       |            |
| 5. 持分変動損失        |          | 21                                       |            | -  |            |
| 6. その他特別損失       |          | 10                                       | 327        | -  | 190        |
| 税金等調整前当期純利益      |          |  | 3,897      |  | 1,974      |
| 法人税、住民税及び<br>事業税 |          | 2,063                                    |            | 299                                      |            |
| 法人税等調整額          |          | 55                                       | 2,118      | 751                                      | 1,051      |
| 少数株主利益           |          |  | 42         |  | 87         |
| 当期純利益            |          |  | 1,736      |  | 836        |

【連結剰余金計算書】

|            |          | 前連結会計年度<br>(自 平成16年4月1日<br>至 平成17年3月31日) |        | 当連結会計年度<br>(自 平成17年4月1日<br>至 平成18年3月31日) |        |
|------------|----------|--|--------|--|--------|
| 区分         | 注記<br>番号 | 金額(百万円)                                  |        | 金額(百万円)                                  |        |
| (資本剰余金の部)  |          |  |        |  |        |
| 資本剰余金期首残高  |          |  | 14,661 |  | 14,661 |
| 資本剰余金増加高   |          |  |        |  |        |
| 1.自己株式処分差益 |          | -  | -      | 4  | 4      |
| 資本剰余金期末残高  |          |  | 14,661 |  | 14,665 |
| (利益剰余金の部)  |          |  |        |  |        |
| 利益剰余金期首残高  |          |  | 8,480  |  | 9,656  |
| 利益剰余金増加高   |          |  |        |  |        |
| 1.当期純利益    |          | 1,736                                    | 1,736  | 836                                      | 836    |
| 利益剰余金減少高   |          |  |        |  |        |
| 1.配当金      |          | 513                                      |        | 663                                      |        |
| 2.役員賞与     |          | 45                                       |        | 62                                       |        |
| 3.自己株式処分差損 |          | 0  | 560    | -  | 725    |
| 利益剰余金期末残高  |          |  | 9,656  |  | 9,767  |



【連結キャッシュ・フロー計算書】

|                  |          | 前連結会計年度<br>(自 平成16年4月1日<br>至 平成17年3月31日) | 当連結会計年度<br>(自 平成17年4月1日<br>至 平成18年3月31日) |
|------------------|----------|--|--|
| 区分               | 注記<br>番号 | 金額(百万円)                                  | 金額(百万円)                                  |
| 営業活動によるキャッシュ・フロー |          |  |  |
| 1. 税金等調整前当期純損益   |          | 3,897                                    | 1,974                                    |
| 2. 減価償却費         |          | 2,540                                    | 2,858                                    |
| 3. 連結調整勘定償却額     |          | 37                                       | 37                                       |
| 4. 賞与引当金の増減額     |          | 92                                       | 12                                       |
| 5. 退職給付引当金の増減額   |          | 86                                       | 187                                      |
| 6. 役員退職引当金の増減額   |          | 45                                       | 57                                       |
| 7. 貸倒引当金の増減額     |          | 12                                       | 54                                       |
| 8. 受取利息及び受取配当金   |          | 56                                       | 105                                      |
| 9. 支払利息          |          | 88                                       | 94                                       |
| 10. 持分法による投資損益   |          | 28                                       | 42                                       |
| 11. 有価証券売却損益     |          | 10                                       | 33                                       |
| 12. 有形固定資産売却益    |          | 2  | -  |
| 13. 有形固定資産除却損    |          | 190                                      | 126                                      |
| 14. 減損損失         |          | 105                                      | -  |
| 15. 売上債権の増減額     |          | 1,348                                    | 2,381                                    |
| 16. たな卸資産の増減額    |          | 295                                      | 785                                      |
| 17. 仕入債務の増減額     |          | 1,641                                    | 3,604                                    |
| 18. 未払消費税の増減額    |          | 119                                      | 40                                       |
| 19. 役員賞与の支払額     |          | 51                                       | 67                                       |
| 20. その他          |          | 703                                      | 1,038                                    |
| 小計               |          | 7,331                                    | 1,560                                    |
| 21. 利息及び配当金の受取額  |          | 56                                       | 105                                      |
| 22. 利息の支払額       |          | 87                                       | 91                                       |
| 23. 法人税等の支払額     |          | 1,431                                    | 1,950                                    |
| 営業活動によるキャッシュ・フロー |          | 5,868                                    | 376                                      |

|                     |          | 前連結会計年度<br>(自 平成16年4月1日<br>至 平成17年3月31日) | 当連結会計年度<br>(自 平成17年4月1日<br>至 平成18年3月31日) |
|---------------------|----------|--|--|
| 区分                  | 注記<br>番号 | 金額(百万円)                                  | 金額(百万円)                                  |
| 投資活動によるキャッシュ・フロー    |          |  |  |
| 1. 定期預金の預入による支出     |          | -  | 503                                      |
| 2. 有形固定資産の取得による支出   |          | 3,063                                    | 3,806                                    |
| 3. 有形固定資産の売却による収入   |          | 237                                      | 0  |
| 4. 無形固定資産の取得による支出   |          | 207                                      | 95                                       |
| 5. 投資有価証券の取得による支出   |          | 114                                      | 309                                      |
| 6. 投資有価証券の売却による収入   |          | 89                                       | 59                                       |
| 7. 貸付による支出          |          | 38                                       | 96                                       |
| 8. 貸付金の回収による収入      |          | 44                                       | 121                                      |
| 9. その他              |          | 16                                       | 65                                       |
| 投資活動によるキャッシュ・フロー    |          | 3,069                                    | 4,695                                    |
| 財務活動によるキャッシュ・フロー    |          |  |  |
| 1. 短期借入金の純増減額       |          | 598                                      | 240                                      |
| 2. 社債発行による収入        |          | 250                                      | -  |
| 3. 長期借入れによる収入       |          | 300                                      | -  |
| 4. 長期借入金の返済による支出    |          | 77                                       | 6  |
| 5. 社債の償還による支出       |          | 25                                       | 50                                       |
| 6. 少数株主の増資引き受けによる収入 |          | 99                                       | -  |
| 7. 自己株式の取得による支出     |          | 19                                       | 11                                       |
| 8. 親会社による配当金の支払額    |          | 513                                      | 662                                      |
| 9. 少数株主への配当金の支払額    |          | 7  | 4  |
| 10. その他             |          | 148                                      | 114                                      |
| 財務活動によるキャッシュ・フロー    |          | 753                                      | 376                                      |
| 現金及び現金同等物に係る換算差額    |          | 1  | 24                                       |
| 現金及び現金同等物の増減額       |          | 3,550                                    | 5,422                                    |
| 現金及び現金同等物の期首残高      |          | 8,464                                    | 12,015                                   |
| 現金及び現金同等物の期末残高      |          | 12,015                                   | 6,592                                    |

連結財務諸表作成のための基本となる重要な事項

| <p>前連結会計年度<br/>(自 平成16年4月1日<br/>至 平成17年3月31日)</p>  | <p>当連結会計年度<br/>(自 平成17年4月1日<br/>至 平成18年3月31日)</p>   |
|--|---|
| <p>1. 連結の範囲に関する事項</p> <p>(1) 連結子会社<br/>連結子会社の数 13社<br/>主要な連結子会社の名称<br/>「第1企業の概況 4 関係会社の状況」に記載している<br/>ので省略しております。<br/>なお、当連結会計年度においてタキロンホームテック(株)は松山鋼板(株)を吸収合併しております。</p> <p>(2) 非連結子会社                   ダイライトサービス(株)<br/>連結の範囲から除いた理由<br/>非連結子会社1社の総資産額、売上高、当期純損益及び利益剰余金等は、いずれも小規模であり、全体としても連結財務諸表に重要な影響を及ぼさない(それぞれ0.2%、0.5%、0.3%、0.3%)ので、連結の範囲から除外しております。</p> | <p>1. 連結の範囲に関する事項</p> <p>(1) 連結子会社<br/>連結子会社の数 13社<br/>主要な連結子会社の名称<br/>「第1企業の概況 4 関係会社の状況」に記載している<br/>ので省略しております。</p> <p>(2) 非連結子会社                   ダイライトサービス(株)<br/>連結の範囲から除いた理由<br/>非連結子会社1社の総資産額、売上高、当期純損益及び利益剰余金等は、いずれも小規模であり、全体としても連結財務諸表に重要な影響を及ぼさない(それぞれ0.2%、0.7%、0.2%、0.3%)ので、連結の範囲から除外しております。</p>                                  |
| <p>2. 持分法の適用に関する事項</p> <p>(1) 持分法を適用した非連結子会社数                   なし<br/>(2) 持分法を適用した関連会社数                   2社<br/>会社等の名称   スペースシア(株)、福岡建材販売(株)<br/>(3) 持分法を適用しない非連結子会社及び関連会社のうち<br/>主要な会社等の名称                   コスモ商事(株)<br/>持分法を適用しない理由<br/>持分法非適用会社は、いずれも連結純損益及び利益剰余金等に及ぼす影響が軽微であり(それぞれ1.4%、0.9%)、かつ、全体としても重要性がないため、持分法適用の範囲から除外しております。</p>                    | <p>2. 持分法の適用に関する事項</p> <p>(1) 持分法を適用した非連結子会社数                   なし<br/>(2) 持分法を適用した関連会社数                   2社<br/>会社等の名称   スペースシア(株)、福岡建材販売(株)<br/>(3) 持分法を適用しない非連結子会社及び関連会社のうち<br/>主要な会社等の名称                   コスモ商事(株)<br/>持分法を適用しない理由<br/>持分法非適用会社は、いずれも連結純損益及び利益剰余金等に及ぼす影響が軽微であり(それぞれ1.1%、1.3%)、かつ、全体としても重要性がないため、持分法適用の範囲から除外しております。</p> |
| <p>3. 連結子会社の事業年度等に関する事項</p> <p>連結子会社のうち、三和サインワークス(株)の決算日は3月20日、富士プラスチック(株)の決算日は2月20日、上海他喜龍塑料有限公司及びPT.TAKIRON INDONESIAの決算日は12月31日であります。</p> <p>連結財務諸表の作成にあたっては、三和サインワークス(株)、富士プラスチック(株)、上海他喜龍塑料有限公司及びPT.TAKIRON INDONESIAそれぞれの決算財務諸表を使用しておりますが、連結決算日との間に生じた連結会社相互間の取引に係る会計記録の重要な不一致等については、連結上必要な調整を行っております。</p>  | <p>3. 連結子会社の事業年度等に関する事項</p> <p>同左</p>   |

| <p style="text-align: center;">前連結会計年度<br/>(自 平成16年4月1日<br/>至 平成17年3月31日)</p>   | <p style="text-align: center;">当連結会計年度<br/>(自 平成17年4月1日<br/>至 平成18年3月31日)</p>  |
|---|--|
| <p>4. 会計処理基準に関する事項</p> <p>(1) 重要な資産の評価基準及び評価方法</p> <p>有価証券(投資を含む)</p> <p>その他有価証券</p> <p>時価のあるもの</p> <p>決算期末日の市場価格等に基づく時価法(評価差額は、全部資本直入法により処理し、売却原価は移動平均法により算定)</p> <p>時価のないもの</p> <p>移動平均法による原価法</p> <p>たな卸資産</p> <p>a. 製品・仕掛品・原材料</p> <p>主として総平均法による低価法</p> <p>b. 商品</p> <p>主として移動平均法による低価法</p> <p>(2) 重要な減価償却資産の減価償却の方法</p> <p>有形固定資産</p> <p>定率法</p> <p>なお、耐用年数及び残存価額については、法人税法に規定する方法と同一の基準によっております。</p> <p>ただし、平成10年4月1日以降に取得した建物(建物附属設備を除く)については、定額法。</p> <p>無形固定資産</p> <p>定額法</p> <p>なお、耐用年数については、法人税法に規定する方法と同一の基準によっております。</p> <p>ただし、ソフトウェア(自社利用分)については、社内における利用可能期間(5年)に基づく定額法。</p> <p>長期前払費用</p> <p>定額法</p> <p>なお、耐用年数については、法人税法に規定する方法と同一の基準によっております。</p> <p>(3) 繰延資産の処理方法</p> <p>支出時に全額費用処理する方法によっております。</p> <p>(4) 重要な引当金の計上基準</p> <p>貸倒引当金</p> <p>売掛金等の債権の貸倒れによる損失に備えるため、一般債権については貸倒実績率により、貸倒懸念債権等特定の債権については個別に回収可能性を検討し、回収不能見込額を計上しております。</p> | <p>4. 会計処理基準に関する事項</p> <p>(1) 重要な資産の評価基準及び評価方法</p> <p>有価証券(投資を含む)</p> <p>その他有価証券</p> <p>時価のあるもの</p> <p style="text-align: right;">同左</p> <p>時価のないもの</p> <p style="text-align: right;">同左</p> <p>たな卸資産</p> <p>a. 製品・仕掛品・原材料</p> <p style="text-align: right;">同左</p> <p>b. 商品</p> <p style="text-align: right;">同左</p> <p>(2) 重要な減価償却資産の減価償却の方法</p> <p>有形固定資産</p> <p style="text-align: right;">同左</p> <p>無形固定資産</p> <p style="text-align: right;">同左</p> <p>長期前払費用</p> <p style="text-align: right;">同左</p> <p>(3) 繰延資産の処理方法</p> <p style="text-align: right;">同左</p> <p>(4) 重要な引当金の計上基準</p> <p>貸倒引当金</p> <p style="text-align: right;">同左</p> |

| <p style="text-align: center;">前連結会計年度<br/>(自 平成16年4月1日<br/>至 平成17年3月31日)</p>  | <p style="text-align: center;">当連結会計年度<br/>(自 平成17年4月1日<br/>至 平成18年3月31日)</p>  |
|--|--|
| <p>投資評価引当金<br/>投資先の投融資額を評価するため、投資先の資産状態及び事業内容の実情を勘案して必要と認められる金額を計上しております。</p> <p>賞与引当金<br/>従業員の賞与の支給に充てるため、次期賞与支給見込額の当期間対応額を計上しております。</p> <p>退職給付引当金<br/>従業員の退職給付に備えるため、当連結会計年度末における退職給付債務及び年金資産の見込額に基づき、当連結会計年度末において発生していると認められる額を計上しております。</p> <p>過去勤務債務については、発生年度において一括して費用処理または費用から減額処理することとしております。</p> <p>また、数理計算上の差異については、その発生時の従業員の平均残存勤務期間以内の一定の年数（15年）による按分額を翌連結会計年度より費用処理することとしております。</p> <p>役員退職引当金<br/>役員退職慰労金の支給に充てるため、内規に基づく期末要支給額を計上しております。</p> <p>債務保証損失引当金<br/>関係会社等への債務保証に係る損失に備えるため、被保証者の財政状態等を勘案し、損失負担見込額を計上しております。</p> <p>(5) 収益及び費用の計上基準<br/>売上の計上基準は出荷基準（工事については工事完成基準）であります。</p> <p>(6) 重要なリース取引の処理方法<br/>リース物件の所有権が借主に移転すると認められるもの以外のファイナンス・リース取引については、通常の賃貸借取引に係る方法に準じた会計処理によっております。</p> <p>(7) 重要なヘッジ会計の方法<br/>ヘッジ会計の方法<br/>繰延ヘッジ処理を採用しております。また、金利スワップについて特例処理の条件を満たしている場合には特例処理を採用しております。</p> <p>ヘッジ手段とヘッジ対象<br/>当連結会計年度にヘッジ会計を適用したヘッジ対象とヘッジ手段は以下のとおりであります。</p> <p>ヘッジ手段・・・金利スワップ<br/>ヘッジ対象・・・借入金の利息</p> | <p>投資評価引当金<br/>同左</p> <p>賞与引当金<br/>同左</p> <p>退職給付引当金<br/>同左</p> <p>役員退職引当金<br/>同左</p> <p>債務保証損失引当金<br/>同左</p> <p>(5) 収益及び費用の計上基準<br/>同左</p> <p>(6) 重要なリース取引の処理方法<br/>同左</p> <p>(7) 重要なヘッジ会計の方法<br/>ヘッジ会計の方法<br/>同左</p> <p>ヘッジ手段とヘッジ対象<br/>同左</p> |

| <p style="text-align: center;">前連結会計年度<br/>(自 平成16年4月1日<br/>至 平成17年3月31日)</p>   | <p style="text-align: center;">当連結会計年度<br/>(自 平成17年4月1日<br/>至 平成18年3月31日)</p>                      |
|---|--|
| <p>ヘッジ方針<br/>主に当社の内規である「デリバティブ管理規程」に基づき、金利変動リスクをヘッジしております。</p> <p>ヘッジ有効性評価の方法<br/>ヘッジ対象の相場変動又はキャッシュ・フロー変動の累計とヘッジ手段の相場変動又はキャッシュ・フロー変動の累計を比較し、その変動額の比率によって有効性を評価しております。</p> <p>ただし、特例処理によっている金利スワップについては、有効性の評価を省略しております。</p> <p>(8) その他連結財務諸表作成のための重要な事項<br/>消費税等の処理方法<br/>税抜方式によっております。</p> | <p>ヘッジ方針<br/>同左</p> <p>ヘッジ有効性評価の方法<br/>同左</p> <p>(8) その他連結財務諸表作成のための重要な事項<br/>消費税等の処理方法<br/>同左</p> |
| <p>5. 連結子会社の資産及び負債の評価に関する事項<br/>連結子会社の資産及び負債の評価方法は、全面時価評価法によっております。</p>   | <p>5. 連結子会社の資産及び負債の評価に関する事項<br/>同左</p>   |
| <p>6. 連結調整勘定の償却に関する事項<br/>連結調整勘定は、原則として5年間で均等償却しております。</p>  | <p>6. 連結調整勘定の償却に関する事項<br/>同左</p>   |
| <p>7. 利益処分項目等の取扱いに関する事項<br/>利益処分又は損失処理の取扱い方法<br/>連結会計年度中に確定した利益処分又は損失処理に基づいております。</p>   | <p>7. 利益処分項目等の取扱いに関する事項<br/>利益処分又は損失処理の取扱い方法<br/>同左</p>  |
| <p>8. 連結キャッシュ・フロー計算書における資金の範囲<br/>連結キャッシュ・フロー計算書における資金(現金及び現金同等物)は、手許資金、随時引き出し可能な預金及び容易に換金可能であり、かつ、価値の変動について僅少なリスクしか負わない取得日から3か月以内に償還期限の到来する短期投資からなっております。</p>  | <p>8. 連結キャッシュ・フロー計算書における資金の範囲<br/>同左</p>   |

連結財務諸表作成のための基本となる重要な事項の変更

| <p>前連結会計年度<br/>(自 平成16年4月1日<br/>至 平成17年3月31日)</p>   | <p>当連結会計年度<br/>(自平成17年4月1日<br/>至平成18年3月31日)</p> |
|---|---|
| <p>(固定資産の減損に係る会計基準)<br/>                     固定資産の減損に係る会計基準(「固定資産の減損に係る会計基準の設定に関する意見書」(企業会計審議会平成14年8月9日))及び「固定資産の減損に係る会計基準の適用指針」(企業会計基準適用指針第6号 平成15年10月31日)が平成16年3月31日に終了する連結会計年度に係る連結財務諸表から適用できることになったことに伴い、当連結会計年度から同会計基準及び同適用指針を適用しております。これにより税金等調整前当期純利益は105百万円減少しております。<br/>                     なお、減損損失累計額については、改正後の連結財務諸表規則に基づき各資産の金額から直接控除していません。</p> |   |

表示方法の変更

| <p>前連結会計年度<br/>(自 平成16年4月1日<br/>至 平成17年3月31日)</p>  | <p>当連結会計年度<br/>(自平成17年4月1日<br/>至平成18年3月31日)</p>  |
|--|--|
| <p>(連結損益計算書)<br/>                     前連結会計年度まで営業外収益の「雑収入」に含めておりました「保険金受入」は営業外収益の100分の10を超えたため区分掲記することとしました。<br/>                     なお、前連結会計年度の「雑収入」に含まれている「保険金受入」は、4百万円であります。</p> | <p>(連結損益計算書)<br/>                     1. 前連結会計年度まで、営業外収益の「雑収入」に含めて表示していた「貸倒引当金戻入」は、営業外収益の100分の10を超えたため区分掲記しております。<br/>                     なお、前連結会計年度においては、営業外収益の「雑収入」に12百万円含まれております。<br/>                     2. 前連結会計年度まで、営業外収益の「受取利息」に含めて表示していた「仕入割引」は、当連結会計年度より区分掲記しております。<br/>                     なお、前連結会計年度においては、営業外収益の「受取利息」に0百万円含まれております。<br/>                     3. 前連結会計年度まで、営業外費用の「支払利息」に含めて表示していた「売上割引」は、当連結会計年度より区分掲記しております。<br/>                     なお、前連結会計年度においては、営業外費用の「支払利息」に21百万円含まれております。</p> |

注記事項

(連結貸借対照表関係)

| 前連結会計年度<br>(平成17年3月31日) |  | 当連結会計年度<br>(平成18年3月31日) |   |
|-------------------------|--|-------------------------|---|
| 1                       | 有形固定資産の減価償却累計額 60,616百万円   | 1                       | 有形固定資産の減価償却累計額 61,508百万円  |
| 2                       | このほか受取手形裏書譲渡高 11百万円  | 2                       | このほか受取手形裏書譲渡高 25百万円   |
| 3                       | 非連結子会社及び関連会社に対するものは次のとおりであります。<br>投資有価証券(株式) 153百万円  | 3                       | 非連結子会社及び関連会社に対するものは次のとおりであります。<br>投資有価証券(株式) 177百万円   |
| 4                       | このうち運転資金及び設備資金借入金 1,656百万円<br><br>(短期借入金 1,650百万円・長期借入金 6百万円)の担保として、建物及び構築物 924百万円、土地 749百万円及び受取手形 421百万円が担保に供されております。 | 4                       | このうち運転資金及び設備資金借入金 2,070百万円<br><br>(短期借入金 2,070百万円)の担保として、建物及び構築物 933百万円、土地 749百万円及び受取手形 196百万円が担保に供されております。 |
| 5                       | 連結調整勘定 86百万円が含まれております。   | 5                       | 連結調整勘定 45百万円が含まれております。  |
| 6                       | 当社発行済株式総数<br>普通株式 78,698,816株  | 6                       | 当社発行済株式総数<br>普通株式 78,698,816株   |
| 7                       | 当社が保有する自己株式の数<br>普通株式 5,057,147株   | 7                       | 当社が保有する自己株式の数<br>普通株式 4,701,167株  |
| 8                       | 保証債務<br>連結子会社以外の銀行等借入金に対して、次のとおり保証をしております。<br>従業員の住宅資金借入金 保証 507百万円<br>ダイテナー(株) 保証 10百万円                               | 8                       | 保証債務<br>連結子会社以外の銀行等借入金に対して、次のとおり保証をしております。<br>従業員の住宅資金借入金 保証 447百万円   |



(連結損益計算書関係)

| 前連結会計年度<br>(自 平成16年4月1日<br>至 平成17年3月31日)  | 当連結会計年度<br>(自 平成17年4月1日<br>至 平成18年3月31日) |              |    |           |     |    |         |     |    |                  |                      |       |                          |            |              |   |
|---|--|--------------|----|-----------|-----|----|---------|-----|----|------------------|----------------------|-------|--------------------------|------------|--------------|---|
| <p>1 たな卸資産の低価基準による評価損 45百万円</p> <p>2 一般管理費に含まれる研究開発費は、1,100百万円<br/>であります。</p> <p>3 固定資産売却益の主なものは、機械及び装置の売<br/>却(1百万円)に係るものです。</p> <p>4 固定資産処分損の主なものは、次のとおりであり<br/>ます。<br/>機械装置及び運搬具 127百万円<br/>建物及び構築物 39百万円<br/>その他 23百万円</p> <p>5 減損損失<br/>当社グループは、事業部制を採用しており、資産<br/>のグルーピングに当たっては事業部を基礎として事<br/>業部別事業所別にグルーピングし、遊休資産につい<br/>ては、個々の資産毎に減損の兆候を判定しておりま<br/>す。<br/>当社グループは、以下の資産グループについて減<br/>損損失を計上しました。</p> <table border="1" style="width: 100%; border-collapse: collapse;"> <thead> <tr> <th style="text-align: center;">場所</th> <th style="text-align: center;">用途</th> <th style="text-align: center;">種類</th> </tr> </thead> <tbody> <tr> <td style="text-align: center;">鳥取県東伯郡三朝町</td> <td style="text-align: center;">遊休地</td> <td style="text-align: center;">土地</td> </tr> <tr> <td style="text-align: center;">北海道北広島市</td> <td style="text-align: center;">遊休地</td> <td style="text-align: center;">土地</td> </tr> <tr> <td style="text-align: center;">網干工場<br/>(兵庫県揖保郡)</td> <td style="text-align: center;">プレート産<br/>業資材製造<br/>設備</td> <td style="text-align: center;">機械装置等</td> </tr> <tr> <td style="text-align: center;">東京工場<br/>(茨城県かすみがうら<br/>市)</td> <td style="text-align: center;">床材製造設<br/>備</td> <td style="text-align: center;">建物、機械<br/>装置等</td> </tr> </tbody> </table> <p>将来の使用が見込めない遊休資産である三朝町土<br/>地及び北広島市土地は地価が著しく下落したため、<br/>帳簿価額を回収可能価額まで減額し、当該減少額を<br/>減損損失(6百万円)として特別損失に計上致しま<br/>した。その内訳は、三朝町土地6百万円、北広島市<br/>土地0百万円であります。</p> <p>また、生産中止の為、将来の使用が見込めなくな<br/>った網干工場プレート産業資材製造設備の一部及び<br/>東京工場床材製造設備の帳簿価格を回収可能価額ま<br/>で減額し、当該減少額を減損損失(98百万円)とし<br/>て特別損失に計上致しました。その内訳は、網干工<br/>場18百万円(機械装置14百万円、その他3百万<br/>円)、東京工場80百万円(建物71百万円、機械装置<br/>5百万円、その他3百万円)であります。</p> <p>なお、回収可能価額の算定にあたっては、土地に<br/>ついては、その帳簿価額の総資産金額に対する割合<br/>が小さく重要性が乏しいため、固定資産税評価額を<br/>基にした正味売却価額により評価しており、建物、<br/>機械装置等については、償却可能限度額を基にした<br/>正味売却価額により評価しております。</p> | 場所                                       | 用途           | 種類 | 鳥取県東伯郡三朝町 | 遊休地 | 土地 | 北海道北広島市 | 遊休地 | 土地 | 網干工場<br>(兵庫県揖保郡) | プレート産<br>業資材製造<br>設備 | 機械装置等 | 東京工場<br>(茨城県かすみがうら<br>市) | 床材製造設<br>備 | 建物、機械<br>装置等 | <p>1 たな卸資産の低価基準による評価損 34百万円</p> <p>2 一般管理費に含まれる研究開発費は、1,076百万円<br/>であります。</p> <p>3</p> <p>4 固定資産処分損の主なものは、次のとおりであり<br/>ます。<br/>機械装置及び運搬具 91百万円<br/>建物及び構築物 10百万円<br/>その他 24百万円</p> <p>5</p> |
| 場所  | 用途                                       | 種類           |    |           |     |    |         |     |    |                  |                      |       |                          |            |              |   |
| 鳥取県東伯郡三朝町   | 遊休地                                      | 土地           |    |           |     |    |         |     |    |                  |                      |       |                          |            |              |   |
| 北海道北広島市   | 遊休地                                      | 土地           |    |           |     |    |         |     |    |                  |                      |       |                          |            |              |   |
| 網干工場<br>(兵庫県揖保郡)  | プレート産<br>業資材製造<br>設備                     | 機械装置等        |    |           |     |    |         |     |    |                  |                      |       |                          |            |              |   |
| 東京工場<br>(茨城県かすみがうら<br>市)  | 床材製造設<br>備                               | 建物、機械<br>装置等 |    |           |     |    |         |     |    |                  |                      |       |                          |            |              |   |

## (連結キャッシュ・フロー計算書関係)

| 前連結会計年度<br>(自 平成16年4月1日<br>至 平成17年3月31日)   | 当連結会計年度<br>(自 平成17年4月1日<br>至 平成18年3月31日)   |
|--|--|
| 1. 現金及び現金同等物の期末残高と連結貸借対照表に記載されている科目の金額との関係 | 1. 現金及び現金同等物の期末残高と連結貸借対照表に記載されている科目の金額との関係 |
| 現金及び預金勘定                                   | 現金及び預金勘定                                   |
| 12,015百万円                                  | 6,596百万円                                   |
| 計  | 計  |
| 12,015百万円                                  | 6,596百万円                                   |
| 預入期間が3カ月を超える定期預金                           | 預入期間が3ヶ月を超える定期預金                           |
| -  | 3百万円                                       |
| 現金及び現金同等物                                  | 現金及び現金同等物                                  |
| 12,015百万円                                  | 6,592百万円                                   |

## (リース取引関係)

| 前連結会計年度<br>(自 平成16年4月1日<br>至 平成17年3月31日)  |                          |                       |             | 当連結会計年度<br>(自 平成17年4月1日<br>至 平成18年3月31日)   |                          |                       |             |
|---|--------------------------|-----------------------|-------------|--|--------------------------|-----------------------|-------------|
| リース物件の所有権が借主に移転すると認められるもの以外のファイナンス・リース取引<br>(1) リース物件の取得価額相当額、減価償却累計額相当額及び期末残高相当額 |                          |                       |             | リース物件の所有権が借主に移転すると認められるもの以外のファイナンス・リース取引<br>(1) リース物件の取得価額相当額、減価償却累計額相当額、減損損失累計額相当額及び期末残高相当額 |                          |                       |             |
|   | 工器具・備品<br>「その他」<br>(百万円) | その他<br>「その他」<br>(百万円) | 合計<br>(百万円) |  | 工器具・備品<br>「その他」<br>(百万円) | その他<br>「その他」<br>(百万円) | 合計<br>(百万円) |
| 取得価額<br>相当額   | 1,554                    | 525                   | 2,079       | 取得価額<br>相当額  | 1,478                    | 343                   | 1,821       |
| 減価償却<br>累計額相当額  | 1,017                    | 403                   | 1,420       | 減価償却<br>累計額相当額   | 1,002                    | 246                   | 1,248       |
| 期末残高<br>相当額   | 537                      | 122                   | 659         | 期末残高<br>相当額  | 476                      | 96                    | 572         |
| 取得価額相当額は、未経過リース料期末残高が有形固定資産の期末残高等に占める割合が低いいため、支払利子込み法により算定しております。                 |                          |                       |             | 同左   |                          |                       |             |
| (2) 未経過リース料期末残高相当額  |                          |                       |             | (2) 未経過リース料期末残高相当額等  |                          |                       |             |
| 1年以内 307百万円   |                          |                       |             | 未経過リース料期末残高相当額   |                          |                       |             |
| 1年超 351百万円  |                          |                       |             | 1年以内 295百万円  |                          |                       |             |
| 合計 659百万円   |                          |                       |             | 1年超 277百万円   |                          |                       |             |
|   |                          |                       |             | 合計 572百万円  |                          |                       |             |
| 未経過リース料期末残高相当額は、未経過リース料期末残高が有形固定資産の期末残高等に占める割合が低いいため、支払利子込み法により算定しています。           |                          |                       |             | 同左   |                          |                       |             |
| (3) 支払リース料及び減価償却費相当額  |                          |                       |             | (3) 支払リース料、リース資産減損勘定の取崩額、減価償却費相当額及び減損損失  |                          |                       |             |
| 支払リース料 307百万円   |                          |                       |             | 支払リース料 282百万円  |                          |                       |             |
| 減価償却費相当額 307百万円   |                          |                       |             | 減価償却費相当額 282百万円  |                          |                       |             |
| (4) 減価償却費相当額の算定方法   |                          |                       |             | (4) 減価償却費相当額の算定方法  |                          |                       |             |
| リース期間を耐用年数とし、残存価額を零とする定額法によっております。  |                          |                       |             | 同左   |                          |                       |             |
|   |                          |                       |             | (減損損失について)   |                          |                       |             |
|   |                          |                       |             | リース資産に配分された減損損失はありません。   |                          |                       |             |

(有価証券関係)

1 その他有価証券で時価のあるもの

| 区分                         | 前連結会計年度<br>(平成17年3月31日現在) |  |             | 当連結会計年度<br>(平成18年3月31日現在) |  |             |
|----------------------------|---------------------------|--|-------------|---------------------------|--|-------------|
|                            | 取得原価<br>(百万円)             | 連結決算日<br>における連<br>結貸借対照<br>表計上額<br>(百万円) | 差額<br>(百万円) | 取得原価<br>(百万円)             | 連結決算日<br>における連<br>結貸借対照<br>表計上額<br>(百万円) | 差額<br>(百万円) |
| 連結貸借対照表計上額が<br>取得原価を超えるもの  |                           |  |             |                           |  |             |
| 株式                         | 1,364                     | 2,728                                    | 1,363       | 1,591                     | 4,036                                    | 2,444       |
| その他                        | -                         | -  | -           | -                         | -  | -           |
| 小計                         | 1,364                     | 2,728                                    | 1,363       | 1,591                     | 4,036                                    | 2,444       |
| 連結貸借対照表計上額が<br>取得原価を超えないもの |                           |  |             |                           |  |             |
| 株式                         | 59                        | 51                                       | 8           | 18                        | 16                                       | 2           |
| 債券                         | -                         | -  | -           | 89                        | 87                                       | 2           |
| 小計                         | 59                        | 51                                       | 8           | 108                       | 103                                      | 4           |
| 合計                         | 1,424                     | 2,779                                    | 1,355       | 1,699                     | 4,139                                    | 2,440       |

(注) 時価が期首帳簿価額に対して著しく下落している有価証券については、減損処理を行っております。  
なお、前連結会計年度及び当連結会計年度においては、対象となるものはありませんでした。

2 当連結会計年度および前連結会計年度中に売却したその他有価証券

| 区分           | 前連結会計年度<br>(自平成16年4月1日<br>至平成17年3月31日) | 当連結会計年度<br>(自平成17年4月1日<br>至平成18年3月31日) |
|--------------|--|--|
| 売却額(百万円)     | 89                                     | 59                                     |
| 売却益の合計額(百万円) | 10                                     | 33                                     |
| 売却損の合計額(百万円) | -                                      | -                                      |

3 時価評価されていない主な有価証券

| 区分               | 前連結会計年度<br>(平成17年3月31日現在) | 当連結会計年度<br>(平成18年3月31日現在) |
|------------------|---------------------------|---------------------------|
|                  | 連結貸借対照表計上額(百万円)           | 連結貸借対照表計上額(百万円)           |
| 子会社株式及び関連会社株式    |                           |                           |
| 子会社株式            | 10                        | 10                        |
| 関連会社株式           | 143                       | 167                       |
| 合計               | 153                       | 177                       |
| その他有価証券          |                           |                           |
| 非上場株式(店頭売買株式を除く) | 263                       | 277                       |
| 債券               | 20                        | 20                        |
| 合計               | 283                       | 297                       |

- 4 その他有価証券のうち満期があるもの及び満期保有目的の債券の連結決算日後における償還予定額  
 前連結会計年度(自平成16年4月1日至平成17年3月31日)  
 該当事項はありません。  
 当連結会計年度(自平成17年4月1日至平成18年3月31日)  
 該当事項はありません。

(デリバティブ取引関係)

| <p>前連結会計年度<br/>(自 平成16年4月1日<br/>至 平成17年3月31日)</p>  | <p>当連結会計年度<br/>(自 平成17年4月1日<br/>至 平成18年3月31日)</p>   |
|--|---|
| <p>1. 取引の状況に関する事項</p> <p>取引の内容及び利用目的等<br/>当社グループの利用しているデリバティブ取引は、通貨関連では為替予約取引、金利関連では金利スワップ取引です。為替予約取引は、外貨建金銭債権債務に係る将来の為替レートの変動リスクを回避する目的で、為替予約取引を利用しております。また金利スワップ取引は、調達資金の金利変動リスクを回避する目的で利用しております。</p> <p>取引に対する取組方針<br/>当社グループは、原則としてデリバティブ取引を利用しないこととしておりますが、例外的に為替レートの変動リスクと金利変動リスクを回避する手段として、外貨建金銭債権債務残高の範囲でデリバティブ取引を利用してしております。それゆえ、実需に基づかない投機目的の取引及びレバレッジ効果の高いデリバティブ取引は行わない方針であります。</p> <p>取引に係るリスクの内容<br/>当社グループが利用している為替予約取引は、為替レートの変動によるリスクを有しております。また、金利スワップ取引には、市場金利の変動リスクがあります。なお、当社グループのデリバティブ取引の契約先はいずれも信用度の高い国内の銀行であるため、相手方の契約不履行によるリスクはほとんどないと判断しております。</p> <p>取引に係るリスクの管理体制<br/>デリバティブ取引の実行及び管理は、取引内容や担当組織及び内部牽制制度等を規定した「デリバティブ管理規程」に基づいて実施しております。</p> <p>2. 取引の時価等に関する事項<br/>金利スワップ取引を行っておりますが、金利スワップ取引については特例処理を適用しておりますので、注記の対象から除いております。</p> | <p>1. 取引の状況に関する事項</p> <p>取引の内容及び利用目的等<br/>同左</p> <p>取引に対する取組方針<br/>同左</p> <p>取引に係るリスクの内容<br/>同左</p> <p>取引に係るリスクの管理体制<br/>同左</p> <p>2. 取引の時価等に関する事項<br/>同左</p> |

## (退職給付関係)

| 前連結会計年度<br>(自 平成16年4月1日<br>至 平成17年3月31日)   | 当連結会計年度<br>(自 平成17年4月1日<br>至 平成18年3月31日)  |        |      |       |                |        |                |       |               |        |   |                |  |      |       |                |        |               |       |                |        |              |    |                   |       |
|--|---|--------|------|-------|----------------|--------|----------------|-------|---------------|--------|---|----------------|--|------|-------|----------------|--------|---------------|-------|----------------|--------|--------------|----|-------------------|-------|
| <p>1. 採用している退職給付制度の概要</p> <p>当社は、確定給付型の制度として、厚生年金基金制度及び退職一時金制度を設けております。また、国内連結子会社は、退職一時金制度を設けております。</p> <p>なお、厚生年金基金制度については、平成17年3月30日付で確定給付企業年金法(平成13年法律第50号)第112条1項の規定により厚生労働大臣から、企業年金基金制度への移行認可を受けました。</p>  | <p>1. 採用している退職給付制度の概要</p> <p>当社は、確定給付型の制度として、企業年金基金制度及び退職一時金制度を設けております。また、国内連結子会社は、退職一時金制度を設けております。</p> |        |      |       |                |        |                |       |               |        |   |                |  |      |       |                |        |               |       |                |        |              |    |                   |       |
| <p>2. 退職給付債務に関する事項(平成17年3月31日現在)</p> <p style="text-align: right;">(単位:百万円)</p> <table border="1" style="width: 100%;"> <tr> <td>退職給付債務</td> <td style="text-align: right;">21,841</td> </tr> <tr> <td>年金資産</td> <td style="text-align: right;">7,049</td> </tr> <tr> <td>未積立退職給付債務( + )</td> <td style="text-align: right;">14,791</td> </tr> <tr> <td>未認識数理計算上の差異</td> <td style="text-align: right;">3,325</td> </tr> <tr> <td>退職給付引当金( + )</td> <td style="text-align: right;">11,466</td> </tr> </table> <p>(注)1. 連結子会社は、退職給付債務の算定にあたり、簡便法を採用しております。</p>  | 退職給付債務  | 21,841 | 年金資産 | 7,049 | 未積立退職給付債務( + ) | 14,791 | 未認識数理計算上の差異    | 3,325 | 退職給付引当金( + )  | 11,466 | <p>2. 退職給付債務に関する事項(平成18年3月31日現在)</p> <p style="text-align: right;">(単位:百万円)</p> <table border="1" style="width: 100%;"> <tr> <td>退職給付債務</td> <td style="text-align: right;">22,207</td> </tr> <tr> <td>年金資産</td> <td style="text-align: right;">8,831</td> </tr> <tr> <td>未積立退職給付債務( + )</td> <td style="text-align: right;">13,376</td> </tr> <tr> <td>未認識数理計算上の差異</td> <td style="text-align: right;">2,096</td> </tr> <tr> <td>退職給付引当金( + )</td> <td style="text-align: right;">11,279</td> </tr> </table> <p>(注)1. 連結子会社は、退職給付債務の算定にあたり、簡便法を採用しております。</p> | 退職給付債務         | 22,207   | 年金資産 | 8,831 | 未積立退職給付債務( + ) | 13,376 | 未認識数理計算上の差異   | 2,096 | 退職給付引当金( + )   | 11,279 |              |    |                   |       |
| 退職給付債務   | 21,841  |        |      |       |                |        |                |       |               |        |   |                |  |      |       |                |        |               |       |                |        |              |    |                   |       |
| 年金資産   | 7,049   |        |      |       |                |        |                |       |               |        |   |                |  |      |       |                |        |               |       |                |        |              |    |                   |       |
| 未積立退職給付債務( + )   | 14,791  |        |      |       |                |        |                |       |               |        |   |                |  |      |       |                |        |               |       |                |        |              |    |                   |       |
| 未認識数理計算上の差異  | 3,325   |        |      |       |                |        |                |       |               |        |   |                |  |      |       |                |        |               |       |                |        |              |    |                   |       |
| 退職給付引当金( + )   | 11,466  |        |      |       |                |        |                |       |               |        |   |                |  |      |       |                |        |               |       |                |        |              |    |                   |       |
| 退職給付債務   | 22,207  |        |      |       |                |        |                |       |               |        |   |                |  |      |       |                |        |               |       |                |        |              |    |                   |       |
| 年金資産   | 8,831   |        |      |       |                |        |                |       |               |        |   |                |  |      |       |                |        |               |       |                |        |              |    |                   |       |
| 未積立退職給付債務( + )   | 13,376  |        |      |       |                |        |                |       |               |        |   |                |  |      |       |                |        |               |       |                |        |              |    |                   |       |
| 未認識数理計算上の差異  | 2,096   |        |      |       |                |        |                |       |               |        |   |                |  |      |       |                |        |               |       |                |        |              |    |                   |       |
| 退職給付引当金( + )   | 11,279  |        |      |       |                |        |                |       |               |        |   |                |  |      |       |                |        |               |       |                |        |              |    |                   |       |
| <p>3. 退職給付費用に関する事項</p> <p style="text-align: right;">(単位:百万円)</p> <table border="1" style="width: 100%;"> <tr> <td>勤務費用</td> <td style="text-align: right;">734</td> </tr> <tr> <td>利息費用</td> <td style="text-align: right;">520</td> </tr> <tr> <td>期待運用収益</td> <td style="text-align: right;">147</td> </tr> <tr> <td>数理計算上の差異の費用処理額</td> <td style="text-align: right;">317</td> </tr> <tr> <td>過去勤務債務の費用処理額</td> <td style="text-align: right;">103</td> </tr> <tr> <td>退職給付費用( + + + + )</td> <td style="text-align: right;">1,321</td> </tr> </table> <p>(注)1. 厚生年金基金に対する従業員拠出額を控除しております。</p> <p>2. 簡便法を採用している連結子会社の退職給付費用は「勤務費用」に計上しております。</p> <p>3. 厚生年金基金制度から企業年金基金制度へ移行し一部支給要件を変更したため過去勤務債務が発生し当連結会計年度に103百万円を特別利益として計上しております。</p> | 勤務費用  | 734    | 利息費用 | 520   | 期待運用収益         | 147    | 数理計算上の差異の費用処理額 | 317   | 過去勤務債務の費用処理額  | 103    | 退職給付費用( + + + + )   | 1,321          | <p>3. 退職給付費用に関する事項</p> <p style="text-align: right;">(単位:百万円)</p> <table border="1" style="width: 100%;"> <tr> <td>勤務費用</td> <td style="text-align: right;">719</td> </tr> <tr> <td>利息費用</td> <td style="text-align: right;">525</td> </tr> <tr> <td>期待運用収益</td> <td style="text-align: right;">207</td> </tr> <tr> <td>数理計算上の差異の費用処理額</td> <td style="text-align: right;">286</td> </tr> <tr> <td>過去勤務債務の費用処理額</td> <td style="text-align: right;">78</td> </tr> <tr> <td>退職給付費用( + + + + )</td> <td style="text-align: right;">1,402</td> </tr> </table> <p>(注)1. 企業年金基金に対する従業員拠出額を控除しております。</p> <p>2. 簡便法を採用している連結子会社の退職給付費用は「勤務費用」に計上しております。</p> <p>3. 退職一時金制度についてポイント制への改定を行い、一部支給要件を変更したため過去勤務債務が発生し当連結会計年度に57百万円を特別損失として計上しております。</p> | 勤務費用 | 719   | 利息費用           | 525    | 期待運用収益        | 207   | 数理計算上の差異の費用処理額 | 286    | 過去勤務債務の費用処理額 | 78 | 退職給付費用( + + + + ) | 1,402 |
| 勤務費用   | 734   |        |      |       |                |        |                |       |               |        |   |                |  |      |       |                |        |               |       |                |        |              |    |                   |       |
| 利息費用   | 520   |        |      |       |                |        |                |       |               |        |   |                |  |      |       |                |        |               |       |                |        |              |    |                   |       |
| 期待運用収益   | 147   |        |      |       |                |        |                |       |               |        |   |                |  |      |       |                |        |               |       |                |        |              |    |                   |       |
| 数理計算上の差異の費用処理額   | 317   |        |      |       |                |        |                |       |               |        |   |                |  |      |       |                |        |               |       |                |        |              |    |                   |       |
| 過去勤務債務の費用処理額   | 103   |        |      |       |                |        |                |       |               |        |   |                |  |      |       |                |        |               |       |                |        |              |    |                   |       |
| 退職給付費用( + + + + )  | 1,321   |        |      |       |                |        |                |       |               |        |   |                |  |      |       |                |        |               |       |                |        |              |    |                   |       |
| 勤務費用   | 719   |        |      |       |                |        |                |       |               |        |   |                |  |      |       |                |        |               |       |                |        |              |    |                   |       |
| 利息費用   | 525   |        |      |       |                |        |                |       |               |        |   |                |  |      |       |                |        |               |       |                |        |              |    |                   |       |
| 期待運用収益   | 207   |        |      |       |                |        |                |       |               |        |   |                |  |      |       |                |        |               |       |                |        |              |    |                   |       |
| 数理計算上の差異の費用処理額   | 286   |        |      |       |                |        |                |       |               |        |   |                |  |      |       |                |        |               |       |                |        |              |    |                   |       |
| 過去勤務債務の費用処理額   | 78  |        |      |       |                |        |                |       |               |        |   |                |  |      |       |                |        |               |       |                |        |              |    |                   |       |
| 退職給付費用( + + + + )  | 1,402   |        |      |       |                |        |                |       |               |        |   |                |  |      |       |                |        |               |       |                |        |              |    |                   |       |
| <p>4. 退職給付債務等の計算の基礎に関する事項</p> <table border="1" style="width: 100%;"> <tr> <td>退職給付見込額の期間配分方法</td> <td style="text-align: center;">期間定額基準</td> </tr> <tr> <td>割引率</td> <td style="text-align: right;">2.5%</td> </tr> <tr> <td>期待運用収益率</td> <td style="text-align: right;">2.5%</td> </tr> <tr> <td>過去勤務債務の額の処理年数</td> <td style="text-align: right;">1年</td> </tr> <tr> <td>数理計算上の差異の処理年数</td> <td style="text-align: right;">15年</td> </tr> </table> <p>(発生時の従業員の平均残存期間内の一定年数による定額法により翌連結会計年度から費用処理することとしております。)</p>   | 退職給付見込額の期間配分方法  | 期間定額基準 | 割引率  | 2.5%  | 期待運用収益率        | 2.5%   | 過去勤務債務の額の処理年数  | 1年    | 数理計算上の差異の処理年数 | 15年    | <p>4. 退職給付債務等の計算の基礎に関する事項</p> <table border="1" style="width: 100%;"> <tr> <td>退職給付見込額の期間配分方法</td> <td style="text-align: center;">期間定額基準</td> </tr> <tr> <td>割引率</td> <td style="text-align: right;">2.5%</td> </tr> <tr> <td>期待運用収益率</td> <td style="text-align: right;">2.5%</td> </tr> <tr> <td>過去勤務債務の額の処理年数</td> <td style="text-align: right;">1年</td> </tr> <tr> <td>数理計算上の差異の処理年数</td> <td style="text-align: right;">15年</td> </tr> </table> <p>(発生時の従業員の平均残存期間内の一定年数による定額法により翌連結会計年度から費用処理することとしております。)</p>  | 退職給付見込額の期間配分方法 | 期間定額基準   | 割引率  | 2.5%  | 期待運用収益率        | 2.5%   | 過去勤務債務の額の処理年数 | 1年    | 数理計算上の差異の処理年数  | 15年    |              |    |                   |       |
| 退職給付見込額の期間配分方法   | 期間定額基準  |        |      |       |                |        |                |       |               |        |   |                |  |      |       |                |        |               |       |                |        |              |    |                   |       |
| 割引率  | 2.5%  |        |      |       |                |        |                |       |               |        |   |                |  |      |       |                |        |               |       |                |        |              |    |                   |       |
| 期待運用収益率  | 2.5%  |        |      |       |                |        |                |       |               |        |   |                |  |      |       |                |        |               |       |                |        |              |    |                   |       |
| 過去勤務債務の額の処理年数  | 1年  |        |      |       |                |        |                |       |               |        |   |                |  |      |       |                |        |               |       |                |        |              |    |                   |       |
| 数理計算上の差異の処理年数  | 15年   |        |      |       |                |        |                |       |               |        |   |                |  |      |       |                |        |               |       |                |        |              |    |                   |       |
| 退職給付見込額の期間配分方法   | 期間定額基準  |        |      |       |                |        |                |       |               |        |   |                |  |      |       |                |        |               |       |                |        |              |    |                   |       |
| 割引率  | 2.5%  |        |      |       |                |        |                |       |               |        |   |                |  |      |       |                |        |               |       |                |        |              |    |                   |       |
| 期待運用収益率  | 2.5%  |        |      |       |                |        |                |       |               |        |   |                |  |      |       |                |        |               |       |                |        |              |    |                   |       |
| 過去勤務債務の額の処理年数  | 1年  |        |      |       |                |        |                |       |               |        |   |                |  |      |       |                |        |               |       |                |        |              |    |                   |       |
| 数理計算上の差異の処理年数  | 15年   |        |      |       |                |        |                |       |               |        |   |                |  |      |       |                |        |               |       |                |        |              |    |                   |       |

## ( 税効果会計関係 )

| 前連結会計年度<br>(平成17年3月31日)                         | 当連結会計年度<br>(平成18年3月31日)                         |                   |           |
|---|---|-------------------|-----------|
| (1) 繰延税金資産及び繰延税金負債の発生の主な原因別の内訳                  | (1) 繰延税金資産及び繰延税金負債の発生の主な原因別の内訳                  |                   |           |
| (繰延税金資産)  | (繰延税金資産)  |                   |           |
| 退職給付引当金繰入限度超過額                                  | 4,412 百万円                                       | 退職給付引当金繰入限度超過額    | 4,499 百万円 |
| 子会社整理損否認  | 423 百万円   | 投資有価証券評価損否認       | 405 百万円   |
| 投資有価証券評価損否認                                     | 524 百万円   | 役員退職引当金否認         | 199 百万円   |
| 役員退職引当金否認                                       | 173 百万円   | 賞与引当金否認           | 352 百万円   |
| 賞与引当金否認   | 358 百万円   | 繰越欠損金             | 181 百万円   |
| 繰越欠損金   | 58 百万円  | その他               | 256 百万円   |
| その他   | 567 百万円   | 繰延税金資産小計          | 5,895 百万円 |
| 繰延税金資産小計  | 6,519 百万円                                       | 評価性引当額            | 592 百万円   |
| 評価性引当額  | 463 百万円   | 繰延税金資産合計          | 5,303 百万円 |
| 繰延税金資産合計  | 6,055 百万円                                       | (繰延税金負債)          |           |
| (繰延税金負債)  |   | その他有価証券評価差額金      | 987 百万円   |
| その他有価証券評価差額金                                    | 546 百万円   | 連結子会社資産の時価評価差額    | 179 百万円   |
| 連結子会社資産の時価評価差額                                  | 179 百万円   | 土地圧縮積立金           | 56 百万円    |
| 土地圧縮積立金   | 56 百万円  | 繰延税金負債合計          | 1,223 百万円 |
| 繰延税金負債合計  | 782 百万円   | 繰延税金資産の純額         | 4,080 百万円 |
| 繰延税金資産の純額                                       | 5,273 百万円                                       |                   |           |
| (2) 法定実効税率と税効果会計適用後の法人税等の負担率との差異の原因となった主な項目別の内訳 | (2) 法定実効税率と税効果会計適用後の法人税等の負担率との差異の原因となった主な項目別の内訳 |                   |           |
| 法定実効税率  | 40.3%   | 法定実効税率            | 40.3%     |
| (調整)  |   | (調整)              |           |
| 税効果対象外申告調整項目                                    | 2.3%  | 税効果対象外申告調整項目      | 5.5%      |
| 住民税均等割額   | 1.2%  | 住民税均等割額           | 2.3%      |
| 評価性引当額の増減                                       | 11.6%   | 評価性引当額の増減         | 6.7%      |
| 試験研究費の税額控除                                      | 2.7%  | その他               | 1.6%      |
| その他   | 1.7%  | 税効果会計適用後の法人税等の負担率 | 53.2%     |
| 税効果会計適用後の法人税等の負担率                               | 54.4%   |                   |           |



## (セグメント情報)

## 【事業の種類別セグメント情報】

前連結会計年度(自 平成16年4月1日 至 平成17年3月31日)

|                       | 住設建材<br>関連<br>(百万円) | 産業資材<br>関連<br>(百万円) | メディカ<br>ル関連<br>(百万円) | 工事関連<br>その他<br>(百万円) | 計<br>(百万円) | 消去又は<br>全社<br>(百万円) | 連結<br>(百万円) |
|-----------------------|---------------------|---------------------|----------------------|----------------------|------------|---------------------|-------------|
| 売上高及び営業損益             |                     |                     |                      |                      |            |                     |             |
| 売上高                   |                     |                     |                      |                      |            |                     |             |
| (1) 外部顧客に対する売上高       | 32,904              | 36,322              | 1,229                | 1,679                | 72,135     | -                   | 72,135      |
| (2) セグメント間の内部売上高又は振替高 | -                   | -                   | -                    | 1,192                | 1,192      | (1,192)             | -           |
| 計                     | 32,904              | 36,322              | 1,229                | 2,871                | 73,328     | (1,192)             | 72,135      |
| 営業費用                  | 30,176              | 35,067              | 1,000                | 2,774                | 69,019     | 1,192               | 67,827      |
| 営業利益                  | 2,727               | 1,255               | 228                  | 96                   | 4,308      | (0)                 | 4,308       |
| 資産、減価償却費及び資本的支出       |                     |                     |                      |                      |            |                     |             |
| 資産                    | 27,002              | 29,757              | 2,126                | 1,585                | 60,472     | 21,656              | 82,129      |
| 減価償却費                 | 1,214               | 958                 | 207                  | 27                   | 2,408      | 131                 | 2,540       |
| 資本的支出                 | 1,518               | 1,720               | 220                  | 15                   | 3,474      | 175                 | 3,649       |

## (注) 1. 事業区分の方法

製品の使用目的を考慮し、住設建材関連、産業資材関連、メディカル関連及び工事関連その他に区分しております。

住設建材関連・・・採光建材、外装建材、管工機材、住器製品、エクステリア製品、床材他

産業資材関連・・・硬質塩ビプレート、ポリカーボネートプレート、アクリルプレート、カラー鉄線、カラー鋼管、トリカルネット、トリカルパイプ、クイックサイン表示器他

メディカル関連・・・フィクソープ(骨片接合材)、ゲルロード(導電性粘着材)

工事関連その他・・・上水道施設、下水道施設、排水処理装置、当社グループの製品運送及び保管業務等他

2. 資産のうち、消去又は全社の項目に含めた全社資産(21,656百万円)の主なもの、提出会社での余資運用資金(現金及び有価証券)及び長期投資資金(投資有価証券)等であります。

3. 資本的支出には、長期前払費用の増加額を含めております。

当連結会計年度（自 平成17年4月1日 至 平成18年3月31日）

|                       | 住設建材<br>関連<br>(百万円) | 産業資材<br>関連<br>(百万円) | メディカル<br>関連<br>(百万円) | 工事関連<br>その他<br>(百万円) | 計<br>(百万円) | 消去又は<br>全社<br>(百万円) | 連結<br>(百万円) |
|-----------------------|---------------------|---------------------|----------------------|----------------------|------------|---------------------|-------------|
| 売上高及び営業損益             |                     |                     |                      |                      |            |                     |             |
| 売上高                   |                     |                     |                      |                      |            |                     |             |
| (1) 外部顧客に対する売上高       | 30,277              | 33,787              | 1,141                | 1,356                | 66,563     | -                   | 66,563      |
| (2) セグメント間の内部売上高又は振替高 | -                   | -                   | -                    | 1,094                | 1,094      | (1,094)             | -           |
| 計                     | 30,277              | 33,787              | 1,141                | 2,451                | 67,658     | (1,094)             | 66,563      |
| 営業費用                  | 28,572              | 33,255              | 1,108                | 2,521                | 65,457     | 1,094               | 64,363      |
| 営業利益又は営業損失            | 1,704               | 532                 | 33                   | 70                   | 2,200      | (0)                 | 2,200       |
| 資産、減価償却費及び資本的支出       |                     |                     |                      |                      |            |                     |             |
| 資産                    | 26,631              | 29,565              | 2,762                | 1,096                | 60,055     | 16,222              | 76,278      |
| 減価償却費                 | 1,373               | 1,093               | 199                  | 29                   | 2,696      | 162                 | 2,858       |
| 資本的支出                 | 1,729               | 703                 | 758                  | 38                   | 3,231      | 136                 | 3,368       |

(注) 1. 事業区分の方法

製品の使用目的を考慮し、住設建材関連、産業資材関連、メディカル関連及び工事関連その他に区分しております。

住設建材関連・・・採光建材、外装建材、管工機材、住器製品、エクステリア製品、床材他

産業資材関連・・・硬質塩ビプレート、ポリカーボネートプレート、アクリルプレート、カラー鉄線、カラー鋼管、トリカルネット、トリカルパイプ、クイックサイン表示器他

メディカル関連・・・フィクソープ（骨片接合材）、ゲルロード（導電性粘着材）

工事関連その他・・・上水道施設、下水道施設、排水処理装置、当社グループの製品運送及び保管業務等他

2. 資産のうち、消去又は全社の項目に含めた全社資産（16,222百万円）の主なものは、提出会社での余資運用資金（現金及び有価証券）及び長期投資資金（投資有価証券）等であります。

3. 資本的支出には、長期前払費用の増加額を含めております。

【所在地別セグメント情報】

前連結会計年度（自 平成16年4月1日 至 平成17年3月31日）及び当連結会計年度（自 平成17年4月1日 至 平成18年3月31日）

本邦の売上高及び資産の金額は、全セグメントの売上高の合計及び全セグメント資産の金額の合計額に占める割合がいずれも90%超であるため、記載を省略しております。

【海外売上高】

前連結会計年度（自 平成16年4月1日 至 平成17年3月31日）及び当連結会計年度（自 平成17年4月1日 至 平成18年3月31日）

海外売上高は、連結売上高の10%未満のため、記載を省略しております。

( 関連当事者との取引 )

関連当事者との取引の表中、期末残高には消費税等を含んでおり、取引金額には消費税等を含めておりません。

前連結会計年度 ( 自 平成16年 4 月 1 日 至 平成17年 3 月31日 )

(1) 親会社及び法人主要株主等

| 属性       | 会社等の名称   | 住所     | 資本金又は出資金<br>(百万円) | 事業の内容又は職業 | 議決権等の所有 ( 被所有 )<br>割合 ( % ) |            | 関係内容      |           |          | 取引の内容  | 取引金額<br>(百万円) | 科目    | 期末残高<br>(百万円) |           |
|----------|----------|--------|-------------------|-----------|-----------------------------|------------|-----------|-----------|----------|--------|---------------|-------|---------------|-----------|
|          |          |        |                   |           |                             |            | 役員の兼任等    |           | 事業上の関係   |        |               |       |               |           |
|          |          |        |                   |           |                             |            | 当社への      |           |          |        |               |       |               |           |
|          |          |        |                   |           |                             |            | 兼任<br>(名) | 出向<br>(名) |          |        |               |       |               | 転籍<br>(名) |
| その他の関係会社 | 伊藤忠商事(株) | 大阪市中央区 | 202,241           | 総合商社      | 直接<br>26.93                 | 間接<br>0.19 | 1<br>(-)  | -         | 3<br>(1) | 原材料の購入 | 原材料の購入        | 5,502 | 買掛金           | 2,879     |

( 注 ) 1 . 役員の兼任等の ( ) 内数字は、当該会社の役員 ( 転籍については転籍前において役員であった者 ) の人数を示し、内数であります。

2 . 取引条件ないし取引条件の決定方針等

原材料の購入については、市場の変動等必要な時期に伊藤忠商事(株)以外からも複数の見積り入手し、市場の実勢価格をみて発注先を決定しております。なお、支払条件については一般取引条件と同様に決定しております。商品及び固定資産の購入については、メーカー等からの価格に商社マージンを上乗せした価格によっております。なお、支払条件については一般取引条件と同様に決定しております。

(2) 兄弟会社等

| 属性           | 会社等の名称        | 住所     | 資本金又は出資金<br>(百万円) | 事業の内容又は職業    | 議決権等の所有 ( 被所有 )<br>割合 ( % ) |         | 関係内容      |           |          | 取引の内容    | 取引金額<br>(百万円) | 科目      | 期末残高<br>(百万円) |           |       |
|--------------|---------------|--------|-------------------|--------------|-----------------------------|---------|-----------|-----------|----------|----------|---------------|---------|---------------|-----------|-------|
|              |               |        |                   |              |                             |         | 役員の兼任等    |           | 事業上の関係   |          |               |         |               |           |       |
|              |               |        |                   |              |                             |         | 当社からの     |           |          |          |               |         |               |           |       |
|              |               |        |                   |              |                             |         | 兼任<br>(名) | 出向<br>(名) |          |          |               |         |               | 転籍<br>(名) |       |
| その他の関係会社の子会社 | 伊藤忠プラスチックス(株) | 東京都渋谷区 | 1,000             | 合成樹脂製品・原料の販売 | 当社<br>伊藤忠商事(株)              | 直接<br>0 | 間接<br>0   | -<br>(-)  | -<br>(-) | -<br>(-) | 当社製品の販売       | 当社製品の販売 | 2,582         | 売掛金       | 1,218 |

( 注 ) 1 . 役員の兼任等の ( ) 内数字は、当該会社の役員 ( 転籍については転籍前において役員であった者 ) の人数を示し、内数であります。

2 . 取引条件ないし取引条件の決定方針等

当社製品の販売については、価格、取引条件とも、他の特約店と同一の条件です。

当連結会計年度（自 平成17年4月1日 至 平成18年3月31日）

(1) 親会社及び法人主要株主等

| 属性       | 会社等の名称   | 住所     | 資本金又は出資金<br>(百万円) | 事業の内容又は職業 | 議決権等の所有(被所有)<br>割合(%) |      | 関係内容      |          |          | 取引の内容  | 取引金額<br>(百万円) | 科目    | 期末残高<br>(百万円) |     |
|----------|----------|--------|-------------------|-----------|-----------------------|------|-----------|----------|----------|--------|---------------|-------|---------------|-----|
|          |          |        |                   |           |                       |      | 役員の兼任等    |          | 事業上の関係   |        |               |       |               |     |
|          |          |        |                   |           |                       |      | 兼任<br>(名) | 当社への     |          |        |               |       |               |     |
|          |          |        | 出向<br>(名)         | 転籍<br>(名) |                       |      |           |          |          |        |               |       |               |     |
| その他の関係会社 | 伊藤忠商事(株) | 大阪市中央区 | 202,241           | 総合商社      | 直接                    | 間接   | 1<br>(-)  | -<br>(-) | 3<br>(1) | 原材料の購入 | 原材料の購入        | 4,770 | 買掛金           | 827 |
|          |          |        |                   |           | 26.79                 | 0.03 |           |          |          |        |               |       |               |     |

(注) 1. 役員の兼任等の( )内数字は、当該会社の役員(転籍については転籍前において役員であった者)の人数を示し、内数であります。

2. 取引条件ないし取引条件の決定方針等

原材料の購入については、市場の変動等必要な時期に伊藤忠商事(株)以外からも複数の見積を入手し、市場の実勢価格をみて発注先を決定しております。なお、支払条件については一般取引条件と同様に決定しております。商品及び固定資産の購入については、メーカー等からの価格に商社マージンを上乗せした価格となっております。なお、支払条件については一般取引条件と同様に決定しております。

仕入割引の割引率については、市場の実勢を参考に折衝の上決定しております。

(2) 兄弟会社等

| 属性           | 会社等の名称         | 住所     | 資本金又は出資金<br>(百万円) | 事業の内容又は職業    | 議決権等の所有(被所有)<br>割合(%) |          | 関係内容      |       |          | 取引の内容    | 取引金額<br>(百万円) | 科目      | 期末残高<br>(百万円) |       |     |       |
|--------------|----------------|--------|-------------------|--------------|-----------------------|----------|-----------|-------|----------|----------|---------------|---------|---------------|-------|-----|-------|
|              |                |        |                   |              |                       |          | 役員の兼任等    |       | 事業上の関係   |          |               |         |               |       |     |       |
|              |                |        |                   |              |                       |          | 兼任<br>(名) | 当社からの |          |          |               |         |               |       |     |       |
|              |                |        | 出向<br>(名)         | 転籍<br>(名)    |                       |          |           |       |          |          |               |         |               |       |     |       |
| その他の関係会社の子会社 | 伊藤忠プラスチェックス(株) | 東京都渋谷区 | 1,000             | 合成樹脂製品・原料の販売 | 当社                    | 伊藤忠商事(株) | 直接        | 間接    |          |          |               | 当社製品の販売 | 当社製品の販売       | 2,835 | 売掛金 | 1,501 |
|              |                |        |                   |              |                       |          | 0         | 0     | -<br>(-) | -<br>(-) | -<br>(-)      |         |               |       |     |       |

(注) 1. 役員の兼任等の( )内数字は、当該会社の役員(転籍については転籍前において役員であった者)の人数を示し、内数であります。

2. 取引条件ないし取引条件の決定方針等

当社製品の販売については、価格、取引条件とも、他の特約店と同一の条件です。

## ( 1株当たり情報 )

| 前連結会計年度<br>(自 平成16年4月1日<br>至 平成17年3月31日) |         | 当連結会計年度<br>(自 平成17年4月1日<br>至 平成18年3月31日) |         |
|--|---------|--|---------|
| 1株当たり純資産額                                | 525円53銭 | 1株当たり純資産額                                | 535円15銭 |
| 1株当たり当期純利益                               | 22円83銭  | 1株当たり当期純利益                               | 10円73銭  |
| 潜在株式調整後1株当たり当期純利益                        | 22円65銭  | 潜在株式調整後1株当たり当期純利益                        | 10円66銭  |

(注) 1株当たり当期純利益の算定上の基礎は、以下のとおりであります。

|   | 前連結会計年度<br>(自 平成16年4月1日<br>至 平成17年3月31日)   | 当連結会計年度<br>(自 平成17年4月1日<br>至 平成18年3月31日)   |
|---|--|--|
| 1株当たり当期純利益金額                                    |  |  |
| 当期純利益(百万円)                                      | 1,736  | 836  |
| 普通株主に帰属しない金額(百万円)                               | 58   | 44   |
| 普通株式に係る当期純利益(百万円)                               | 1,677  | 791  |
| 普通株式の期中平均株式数(千株)                                | 73,470   | 73,810   |
| 潜在株式調整後1株当たり当期純利益金額                             |  |  |
| 当期純利益調整額(百万円)                                   | -  | -  |
| 普通株式増加数(千株)                                     | 581  | 454  |
| (うち、自己株式取得方式によるストックオプション(千株))                   | (169)  | (105)  |
| (うち、新株予約権(千株))                                  | (412)  | (348)  |
| 希薄化効果を有しないため、潜在株式調整後1株当たり当期純利益の算定に含めなかった潜在株式の概要 | 平成16年6月29日定時株主総会決議による自己株式取得方式のストックオプション(株式の数 1,153千株)<br>なお、新株予約権の概況は、「第4提出会社の状況、1株式等の状況、(2)新株予約権等の状況」に記載の通りであります。 | 平成16年6月29日定時株主総会決議による自己株式取得方式のストックオプション(株式の数 1,153千株)<br>なお、新株予約権の概況は、「第4提出会社の状況、1株式等の状況、(2)新株予約権等の状況」に記載の通りであります。 |

## ( 重要な後発事象 )

前連結会計年度(自 平成16年4月1日 至 平成17年3月31日)及び当連結会計年度(自 平成17年4月1日 至 平成18年3月31日)

該当事項はありません。

【連結附属明細表】

【社債明細表】

| 会社名    | 銘柄                    | 発行年月日      | 前期末残高<br>(百万円) | 当期末残高<br>(百万円) | 利率(%) | 担保 | 償還期限       |
|--------|-----------------------|------------|----------------|----------------|-------|----|------------|
| ダイライト㈱ | ダイライト株式会社<br>第1回無担保社債 | 平成16年9月24日 | 225<br>(50)    | 175<br>(50)    | 0.82  | なし | 平成21年9月24日 |

1. 連結決算後5年以内における償還予定額は以下の通りであります。

| 1年以内(百万円) | 1年超2年以内<br>(百万円) | 2年超3年以内<br>(百万円) | 3年超4年以内<br>(百万円) | 4年超5年以内<br>(百万円) |
|-----------|------------------|------------------|------------------|------------------|
| 50        | 50               | 50               | 25               | -                |

2. 当期末残高の( )内の金額は、1年以内に償還が予定されている社債であります。

【借入金等明細表】

| 区分                         | 前期末残高<br>(百万円) | 当期末残高<br>(百万円) | 平均利率<br>(%) | 返済期限                      |
|----------------------------|----------------|----------------|-------------|---------------------------|
| 短期借入金                      | 2,767          | 3,021          | 0.847       | -                         |
| 1年以内に返済予定の長期借入金            | 6              | -              | -           | -                         |
| 長期借入金<br>(1年以内に返済予定のものを除く) | 1,800          | 1,800          | 1.392       | 平成20年6月30日<br>平成20年03月31日 |
| その他の有利子負債<br>保証預り金         | 485            | 543            | 1.625       | -                         |
| 計                          | 5,059          | 5,365          | -           | -                         |

(注) 1. 「平均利率」については、期末借入金残高に対する加重平均利率を記載しております。

2. 長期借入金及びその他の有利子負債(1年以内に返済予定のものを除く)の連結決算日後5年以内における1年ごとの返済予定額の総額

| 区分        | 1年超2年以内<br>(百万円) | 2年超3年以内<br>(百万円) | 3年超4年以内<br>(百万円) | 4年超5年以内<br>(百万円) |
|-----------|------------------|------------------|------------------|------------------|
| 長期借入金     | 300              | 1,500            | -                | -                |
| その他の有利子負債 | -                | -                | -                | -                |

(2) 【その他】

訴訟

平成17年8月9日付で当社の営業取引先でありました立花アルミ加工株式会社から389百万円の損害賠償請求訴訟の提訴を受けました。

当社はこの請求に関しては根拠も明白でないと判断し、裁判において当社の正当性を主張して争っています。

## 2【財務諸表等】

### (1)【財務諸表】

#### 【貸借対照表】

| 区分            | 注記<br>番号 | 前事業年度<br>(平成17年3月31日) |            | 当事業年度<br>(平成18年3月31日) |            |
|---------------|----------|-----------------------|------------|-----------------------|------------|
|               |          | 金額(百万円)               | 構成比<br>(%) | 金額(百万円)               | 構成比<br>(%) |
| (資産の部)        |          |                       |            |                       |            |
| 流動資産          |          |                       |            |                       |            |
| 1. 現金及び預金     |          | 9,951                 |            | 4,343                 |            |
| 2. 受取手形       | 3        | 12,247                |            | 10,388                |            |
| 3. 売掛金        | 3        | 9,017                 |            | 8,325                 |            |
| 4. 商品         |          | 43                    |            | 40                    |            |
| 5. 製品         |          | 4,202                 |            | 4,507                 |            |
| 6. 原材料        |          | 832                   |            | 840                   |            |
| 7. 仕掛品        |          | 924                   |            | 1,164                 |            |
| 8. 前渡金        |          | 27                    |            | 54                    |            |
| 9. 前払費用       |          | 152                   |            | 166                   |            |
| 10. 繰延税金資産    |          | 1,089                 |            | 352                   |            |
| 11. 関係会社短期貸付金 |          | 1,988                 |            | 1,743                 |            |
| 12. 未収入金      | 3        | 2,670                 |            | 1,588                 |            |
| 13. 未収還付法人税等  |          | -                     |            | 643                   |            |
| 14. その他       |          | 6                     |            | 278                   |            |
| 貸倒引当金         |          | 178                   |            | 175                   |            |
| 流動資産合計        |          | 42,976                | 60.6       | 34,262                | 53.4       |
| 固定資産          |          |                       |            |                       |            |
| 1. 有形固定資産     |          |                       |            |                       |            |
| (1) 建物        |          | 14,470                |            | 14,775                |            |
| 減価償却累計額       |          | 8,770                 | 5,699      | 9,191                 | 5,583      |
| (2) 構築物       |          | 3,462                 |            | 3,546                 |            |
| 減価償却累計額       |          | 2,472                 | 990        | 2,583                 | 963        |
| (3) 機械及び装置    |          | 36,708                |            | 36,613                |            |
| 減価償却累計額       |          | 31,667                | 5,041      | 31,547                | 5,066      |
| (4) 車両及び運搬具   |          | 506                   |            | 515                   |            |
| 減価償却累計額       |          | 461                   | 44         | 465                   | 50         |
| (5) 工具器具及び備品  |          | 13,396                |            | 13,626                |            |
| 減価償却累計額       |          | 12,190                | 1,206      | 12,361                | 1,265      |
| (6) 土地        |          |                       | 4,102      |                       | 4,102      |

| 区分                          | 注記<br>番号 | 前事業年度<br>(平成17年3月31日) |            | 当事業年度<br>(平成18年3月31日) |            |
|-----------------------------|----------|-----------------------|------------|-----------------------|------------|
|                             |          | 金額(百万円)               | 構成比<br>(%) | 金額(百万円)               | 構成比<br>(%) |
| (7) 建設仮勘定                   |          |                       | 454        |                       | 1,138      |
| 有形固定資産合計                    |          |                       | 17,539     | 24.7                  | 18,170     |
| 2. 無形固定資産                   |          |                       |            |                       |            |
| (1) 借地権                     |          |                       | 0          |                       | 0          |
| (2) ソフトウェア                  |          |                       | 312        |                       | 377        |
| (3) その他                     |          |                       | 171        |                       | 37         |
| 無形固定資産合計                    |          |                       | 485        | 0.7                   | 416        |
| 3. 投資その他の資産                 |          |                       |            |                       |            |
| (1) 投資有価証券                  |          |                       | 2,855      |                       | 4,123      |
| (2) 関係会社株式                  |          |                       | 2,192      |                       | 2,216      |
| (3) 出資金                     |          |                       | 31         |                       | 35         |
| (4) 関係会社出資金                 |          |                       | 170        |                       | 180        |
| (5) 株主、役員又は従業員<br>に対する長期貸付金 |          |                       | 49         |                       | 40         |
| (6) 関係会社長期貸付金               |          |                       | 70         |                       | 30         |
| (7) 破産、更生債権その他<br>これらに準ずる債権 |          |                       | 27         |                       | 166        |
| (8) 差入保証金                   |          |                       | 345        |                       | 359        |
| (9) 長期前払費用                  |          |                       | 259        |                       | 173        |
| (10) 繰延税金資産                 |          |                       | 4,090      |                       | 3,641      |
| (11) その他                    |          |                       | 351        |                       | 883        |
| 貸倒引当金                       |          |                       | 145        |                       | 97         |
| 投資評価引当金                     |          |                       | 383        |                       | 424        |
| 投資その他の資産合計                  |          |                       | 9,917      | 14.0                  | 11,330     |
| 固定資産合計                      |          |                       | 27,942     | 39.4                  | 29,916     |
| 資産合計                        |          |                       | 70,919     | 100.0                 | 64,179     |



| 区分         | 注記<br>番号 | 前事業年度<br>(平成17年3月31日) |            | 当事業年度<br>(平成18年3月31日) |            |
|------------|----------|-----------------------|------------|-----------------------|------------|
|            |          | 金額(百万円)               | 構成比<br>(%) | 金額(百万円)               | 構成比<br>(%) |
| (負債の部)     |          |                       |            |                       |            |
| 流動負債       |          |                       |            |                       |            |
| 1. 支払手形    | 3        | 3,582                 |            | 2,300                 |            |
| 2. 買掛金     | 3        | 11,166                |            | 8,466                 |            |
| 3. 未払金     |          | 1,188                 |            | 776                   |            |
| 4. 未払消費税等  |          | 47                    |            | 19                    |            |
| 5. 未払法人税等  |          | 1,485                 |            | -                     |            |
| 6. 未払費用    |          | 1,410                 |            | 463                   |            |
| 7. 前受金     |          | -                     |            | 2                     |            |
| 8. 預り金     | 3        | 1,051                 |            | 919                   |            |
| 9. 賞与引当金   |          | 605                   |            | 582                   |            |
| 10. 設備支払手形 |          | 743                   |            | 293                   |            |
| 11. その他    |          | 0                     |            | 0                     |            |
| 流動負債合計     |          | 21,281                | 30.0       | 13,824                | 21.5       |
| 固定負債       |          |                       |            |                       |            |
| 1. 長期借入金   |          | 1,500                 |            | 1,500                 |            |
| 2. 退職給付引当金 |          | 10,682                |            | 10,551                |            |
| 3. 役員退職引当金 |          | 295                   |            | 334                   |            |
| 4. その他     |          | 486                   |            | 543                   |            |
| 固定負債合計     |          | 12,965                | 18.3       | 12,929                | 20.2       |
| 負債合計       |          | 34,247                | 48.3       | 26,754                | 41.7       |

| 区分           | 注記<br>番号 | 前事業年度<br>(平成17年3月31日) |            | 当事業年度<br>(平成18年3月31日) |            |       |
|--------------|----------|-----------------------|------------|-----------------------|------------|-------|
|              |          | 金額(百万円)               | 構成比<br>(%) | 金額(百万円)               | 構成比<br>(%) |       |
| (資本の部)       |          |                       |            |                       |            |       |
| 資本金          | 1        |                       | 15,189     | 21.4                  | 15,189     | 23.7  |
| 資本剰余金        |          |                       |            |                       |            |       |
| 1. 資本準備金     |          | 14,661                |            |                       | 14,661     |       |
| 2. その他資本剰余金  |          |                       |            |                       |            |       |
| (1) 自己株式処分差益 |          | -                     |            |                       | 4          |       |
| 資本剰余金合計      |          |                       | 14,661     | 20.7                  | 14,665     | 22.8  |
| 利益剰余金        |          |                       |            |                       |            |       |
| 1. 利益準備金     |          | 1,223                 |            |                       | 1,223      |       |
| 2. 任意積立金     |          |                       |            |                       |            |       |
| (1) 配当準備積立金  |          | 200                   |            |                       | 200        |       |
| (2) 土地圧縮積立金  |          | 82                    |            |                       | 82         |       |
| (3) 別途積立金    |          | 3,750                 |            |                       | 3,750      |       |
| 3. 当期末処分利益   |          | 2,269                 |            |                       | 2,306      |       |
| 利益剰余金合計      |          |                       | 7,526      | 10.6                  | 7,562      | 11.8  |
| 其他有価証券評価差額金  |          |                       | 798        | 1.1                   | 1,408      | 2.2   |
| 自己株式         | 2        |                       | 1,503      | 2.1                   | 1,400      | 2.2   |
| 資本合計         |          |                       | 36,671     | 51.7                  | 37,425     | 58.3  |
| 負債及び資本合計     |          |                       | 70,919     | 100.0                 | 64,179     | 100.0 |

【損益計算書】

| 区分             | 注記<br>番号 | 前事業年度<br>(自 平成16年4月1日<br>至 平成17年3月31日) |        |            | 当事業年度<br>(自 平成17年4月1日<br>至 平成18年3月31日) |        |            |
|----------------|----------|--|--------|------------|--|--------|------------|
|                |          | 金額(百万円)                                |        | 百分比<br>(%) | 金額(百万円)                                |        | 百分比<br>(%) |
| 売上高            | 2        |  | 51,706 | 100.0      |  | 46,397 | 100.0      |
| 売上原価           |          |  |        |            |  |        |            |
| 1. 製品・商品期首たな卸高 |          | 4,160                                  |        |            | 4,245                                  |        |            |
| 2. 当期製品製造原価    |          | 29,763                                 |        |            | 28,826                                 |        |            |
| 3. 当期商品仕入高     |          | 5,907                                  |        |            | 3,978                                  |        |            |
| 合計             |          | 39,832                                 |        |            | 37,050                                 |        |            |
| 4. 他勘定振替高      | 3        | 465                                    |        |            | 443                                    |        |            |
| 5. 製品・商品期末たな卸高 | 1        | 4,245                                  | 35,121 | 67.9       | 4,548                                  | 32,059 | 69.1       |
| 売上総利益          |          |  | 16,585 | 32.1       |  | 14,338 | 30.9       |
| 販売費及び一般管理費     | 6<br>7   |  | 12,935 | 25.0       |  | 12,590 | 27.1       |
| 営業利益           |          |  | 3,649  | 7.1        |  | 1,747  | 3.8        |
| 営業外収益          |          |  |        |            |  |        |            |
| 1. 受取利息        |          | 30                                     |        |            | 27                                     |        |            |
| 2. 受取配当金       |          | 73                                     |        |            | 60                                     |        |            |
| 3. 仕入割引        |          | -                                      |        |            | 4                                      |        |            |
| 4. 賃貸料         | 2        | 168                                    |        |            | 150                                    |        |            |
| 5. 開発補助金       |          | 57                                     |        |            | -                                      |        |            |
| 6. 経営指導料       | 2        | 78                                     |        |            | 70                                     |        |            |
| 7. 保険金受入       |          | 59                                     |        |            | 3                                      |        |            |
| 8. 雑収入         |          | 111                                    | 578    | 1.1        | 147                                    | 465    | 1.0        |
| 営業外費用          |          |  |        |            |  |        |            |
| 1. 支払利息及び割引料   |          | 53                                     |        |            | 39                                     |        |            |
| 2. 売上割引        |          | -                                      |        |            | 23                                     |        |            |
| 3. 賃貸経費        |          | 141                                    |        |            | 126                                    |        |            |
| 4. たな卸資産処分損    |          | 268                                    |        |            | 122                                    |        |            |
| 5. クレーム補償損     |          | 95                                     |        |            | 68                                     |        |            |
| 6. 雑支出         |          | 36                                     | 595    | 1.2        | 85                                     | 465    | 1.0        |
| 経常利益           |          |  | 3,632  | 7.0        |  | 1,746  | 3.8        |

| 区分               | 注記<br>番号 | 前事業年度<br>(自 平成16年4月1日<br>至 平成17年3月31日) |            | 当事業年度<br>(自 平成17年4月1日<br>至 平成18年3月31日) |            |
|------------------|----------|--|------------|--|------------|
|                  |          | 金額(百万円)                                | 百分比<br>(%) | 金額(百万円)                                | 百分比<br>(%) |
| 特別利益             |          |  |            |  |            |
| 1. 固定資産売却益       | 4        | 1                                      |            | -                                      |            |
| 2. 投資有価証券売却益     |          | 2                                      |            | 33                                     |            |
| 3. 投資評価引当金戻入額    |          | 46                                     |            | -                                      |            |
| 4. 過去勤務債務償却益     |          | 103                                    | 153        | -                                      | 33         |
| 特別損失             |          |  |            |  |            |
| 1. 固定資産処分損       | 5        | 167                                    |            | 113                                    |            |
| 2. 投資評価引当金繰入額    |          | -                                      |            | 41                                     |            |
| 3. 過去勤務債務償却損     |          | -                                      |            | 57                                     |            |
| 4. 減損損失          | 8        | 104                                    |            | -                                      |            |
| 5. ゴルフ会員権評価損     |          | -                                      | 272        | 5                                      | 218        |
| 税引前当期純利益         |          |  | 3,513      |  | 1,562      |
| 法人税、住民税及び<br>事業税 |          | 1,800                                  |            | 36                                     |            |
| 法人税等調整額          |          | 42                                     | 1,842      | 774                                    | 811        |
| 当期純利益            |          |  | 1,671      |  | 751        |
| 前期繰越利益           |          |  | 856        |  | 1,813      |
| 自己株式処分差損         |          |  | 0          |  | -          |
| 中間配当額            |          |  | 257        |  | 258        |
| 当期未処分利益          |          |  | 2,269      |  | 2,306      |

製造原価明細書

| 区分        | 注記<br>番号 | 前事業年度<br>(自 平成16年4月1日<br>至 平成17年3月31日) |        |            | 当事業年度<br>(自 平成17年4月1日<br>至 平成18年3月31日) |        |            |
|-----------|----------|--|--------|------------|--|--------|------------|
|           |          | 金額(百万円)                                |        | 構成比<br>(%) | 金額(百万円)                                |        | 構成比<br>(%) |
| 材料費       | 1        |  | 20,416 | 68.5       |  | 19,724 | 67.8       |
| 労務費       | 2        |  | 3,954  | 13.3       |  | 3,867  | 13.3       |
| 経費        |          |  |        |            |  |        |            |
| 1. 減価償却費  |          | 1,594                                  |        |            | 1,862                                  |        |            |
| 2. 電力料    |          | 915                                    |        |            | 838                                    |        |            |
| 3. 修繕費    |          | 360                                    |        |            | 345                                    |        |            |
| 4. 外注加工費  |          | 830                                    |        |            | 771                                    |        |            |
| 5. その他の経費 |          | 1,718                                  | 5,419  | 18.2       | 1,674                                  | 5,493  | 18.9       |
| 当期総製造費用   |          |  | 29,790 | 100.0      |  | 29,085 | 100.0      |
| 期首仕掛品たな卸高 |          |  | 954    |            |  | 924    |            |
| 合計        |          |  | 30,745 |            |  | 30,009 |            |
| 他勘定振替高    | 3        |  | 56     |            |  | 18     |            |
| 期末仕掛品たな卸高 |          |  | 924    |            |  | 1,164  |            |
| 当期製品製造原価  |          |  | 29,763 |            |  | 28,826 |            |

(注) 1. 材料費のうち当社仕様の加工品仕入高は前事業年度6,171百万円、当事業年度6,190百万円であります。  
2. 主な内訳は以下のとおりです。

| 項目       | 前事業年度(百万円) | 当事業年度(百万円) |
|----------|------------|------------|
| 賞与引当金繰入額 | 252        | 241        |
| 退職給付費用   | 577        | 587        |

3. 他勘定振替高は、主に試験等に使用した払出額であります。  
4. 原価計算の方法  
部門別総合原価計算を採用しております。

【利益処分計算書】

| 株主総会承認年月日 |          | 前事業年度<br>平成17年6月29日 |       | 当事業年度<br>平成18年6月29日 |       |
|-----------|----------|---------------------|-------|---------------------|-------|
| 区分        | 注記<br>番号 | 金額（百万円）             |       | 金額（百万円）             |       |
| 当期末処分利益   |          |                     | 2,269 |                     | 2,306 |
| 利益処分数額    |          |                     |       |                     |       |
| 1. 配当金    |          | 404                 |       | 258                 |       |
| 2. 取締役賞与金 |          | 47                  |       | 31                  |       |
| 3. 監査役賞与金 |          | 4                   | 456   | 3                   | 293   |
| 次期繰越利益    |          |                     | 1,813 |                     | 2,012 |

(注) 1. 平成16年12月10日に257百万円（1株につき3円50銭）の中間配当を実施いたしました。

2. 平成17年12月9日に258百万円（1株につき3円50銭）の中間配当を実施いたしました。

重要な会計方針

| <p>前事業年度<br/>(自 平成16年4月1日<br/>至 平成17年3月31日)</p>   | <p>当事業年度<br/>(自 平成17年4月1日<br/>至 平成18年3月31日)</p>   |
|---|---|
| <p>1. 有価証券の評価基準および評価方法</p> <p>(1) 子会社株式および関連会社株式<br/>移動平均法による原価法</p> <p>(2) その他有価証券<br/>時価のあるもの<br/>決算末日の市場価格等に基づく時価法(評価差額は全部資本直入法により処理し、売却原価は移動平均法により算定)</p> <p>時価のないもの<br/>移動平均法による原価法</p>  | <p>1. 有価証券の評価基準および評価方法</p> <p>(1) 子会社株式および関連会社株式<br/>同左</p> <p>(2) その他有価証券<br/>時価のあるもの<br/>同左</p> <p>時価のないもの<br/>同左</p>               |
| <p>2. たな卸資産の評価基準および評価方法</p> <p>(1) 製品<br/>総平均法による低価法</p> <p>(2) 商品<br/>移動平均法による低価法</p> <p>(3) 原材料・仕掛品<br/>総平均法による原価法</p>  | <p>2. たな卸資産の評価基準および評価方法</p> <p>(1) 製品<br/>同左</p> <p>(2) 商品<br/>同左</p> <p>(3) 原材料・仕掛品<br/>同左</p>                                       |
| <p>3. 固定資産の減価償却の方法</p> <p>(1) 有形固定資産・・・定率法<br/>(但し、千歳工場は定額法)</p> <p>なお、耐用年数及び残存価額については、法人税法に規定する方法と同一の基準によっております。<br/>但し、平成10年4月1日以降に取得した建物(建物附属設備を除く)については、定額法によっております。</p> <p>(2) 無形固定資産・・・定額法</p> <p>なお、耐用年数については、法人税法に規定する方法と同一の基準によっております。<br/>但し、ソフトウェア(自社利用分)については、社内における利用可能期間(5年)に基づく定額法によっております。</p> <p>(3) 長期前払費用・・・定額法</p> <p>なお、耐用年数については、法人税法に規定する方法と同一の基準によっております。</p> | <p>3. 固定資産の減価償却の方法</p> <p>(1) 有形固定資産・・・定率法<br/>(但し、千歳工場は定額法)<br/>同左</p> <p>(2) 無形固定資産・・・定額法<br/>同左</p> <p>(3) 長期前払費用・・・定額法<br/>同左</p> |
| <p>4. 引当金の計上基準</p> <p>(1) 貸倒引当金<br/>売掛金等の債権の貸倒れによる損失に備えるため、一般債権については貸倒実績率により、貸倒懸念債権等特定の債権については個別に回収可能性を勘案し、回収不能見込額を計上しております。</p> <p>(2) 投資評価引当金<br/>投資先の投融資額を評価するため、投資先の資産状態及び事業内容の実情を勘案して必要と認められる金額を計上しております。</p>  | <p>4. 引当金の計上基準</p> <p>(1) 貸倒引当金<br/>同左</p> <p>(2) 投資評価引当金<br/>同左</p>  |

| <p style="text-align: center;">前事業年度<br/>(自 平成16年4月1日<br/>至 平成17年3月31日)</p>   | <p style="text-align: center;">当事業年度<br/>(自 平成17年4月1日<br/>至 平成18年3月31日)</p>                             |
|---|---|
| <p>(3) 賞与引当金<br/>従業員の賞与の支給に充てるため、次期賞与支給見込額の当期間対応額を計上しております。</p> <p>(4) 退職給付引当金<br/>従業員の退職給付に備えるため、当事業年度末における退職給付債務及び年金資産の見込額に基づき、当事業年度末において発生していると認められる額を計上しております。<br/>過去勤務債務については、発生年度において一括して費用処理または費用から減額処理する方法を採用しております。<br/>また、数理計算上の差異については、その発生時の従業員の平均残存勤務期間以内の一定の年数（15年）による按分額を翌事業年度より費用処理することとしております。</p> <p>(5) 役員退職引当金<br/>役員退職慰労金の支給に充てるため、内規に基づく期末要支給額を計上しております。</p> <p>(6) 債務保証損失引当金<br/>関係会社等への債務保証に係る損失に備えるため、被保証者の財政状態等を勘案し、損失負担見込額を計上しております。</p> | <p>(3) 賞与引当金<br/>同左</p> <p>(4) 退職給付引当金<br/>同左</p> <p>(5) 役員退職引当金<br/>同左</p> <p>(6) 債務保証損失引当金<br/>同左</p> |
| <p>5. 収益及び費用の計上基準<br/>売上の計上基準は出荷基準（工事については工事完成基準）であります。</p>   | <p>5. 収益及び費用の計上基準<br/>同左</p>  |
| <p>6. リース取引の処理方法<br/>リース物件の所有権が借主に移転すると認められるもの以外のファイナンス・リース取引については、通常の賃貸借取引に係る方法に準じた会計処理によっております。</p>   | <p>6. リース取引の処理方法<br/>同左</p>   |
| <p>7. ヘッジ会計の方法<br/>ヘッジ会計の方法<br/>繰延ヘッジ処理を採用しております。また、金利スワップについて特例処理の条件を満たしている場合には特例処理を採用しております。<br/>ヘッジ手段とヘッジ対象<br/>当事業年度にヘッジ会計を適用したヘッジ対象とヘッジ手段は以下のとおりであります。<br/>ヘッジ手段・・・金利スワップ<br/>ヘッジ対象・・・借入金の利息<br/>ヘッジ方針<br/>主に当社の内規である「デリバティブ管理規程」に基づき、金利変動リスクをヘッジしております。</p>   | <p>7. ヘッジ会計の方法<br/>ヘッジ会計の方法<br/>同左</p> <p>ヘッジ手段とヘッジ対象<br/>同左</p> <p>ヘッジ方針<br/>同左</p>                    |



| 前事業年度<br>(自 平成16年4月1日<br>至 平成17年3月31日)   | 当事業年度<br>(自 平成17年4月1日<br>至 平成18年3月31日)       |
|--|--|
| ヘッジ有効性評価の方法<br>ヘッジ対象の相場変動又はキャッシュ・フロー変動の累計とヘッジ手段の相場変動又はキャッシュ・フロー変動の累計を比較し、その変動額の比率によって有効性を評価しております。<br>ただし、特例処理によっている金利スワップについては、有効性の評価を省略しております。 | ヘッジ有効性評価の方法<br>同左                            |
| 8. その他財務諸表作成のための重要な事項<br>(1) 消費税等の処理方法<br>税抜方式によっております。  | 8. その他財務諸表作成のための重要な事項<br>(1) 消費税等の処理方法<br>同左 |

#### 会計処理方法の変更

| 前事業年度<br>(自 平成16年4月1日<br>至 平成17年3月31日)   | 当事業年度<br>(自 平成17年4月1日<br>至 平成18年3月31日) |
|--|--|
| (固定資産の減損に係る会計基準)<br>固定資産の減損に係る会計基準(「固定資産の減損に係る会計基準の設定に関する意見書」(企業会計審議会平成14年8月9日))及び「固定資産の減損に係る会計基準の適用指針」(企業会計基準適用指針第6号 平成15年10月31日)が平成16年3月31日に終了する事業年度に係る財務諸表から適用できることになったことに伴い、当事業年度から同会計基準及び同適用指針を適用しております。これにより税引前当期純利益は104百万円減少しております。<br>なお、減損損失累計額については、改正後の財務諸表等規則に基づき各資産の金額から直接控除していません。 |  |

#### 表示方法の変更

| 前事業年度<br>(自 平成16年4月1日<br>至 平成17年3月31日)   | 当事業年度<br>(自 平成17年4月1日<br>至 平成18年3月31日)   |
|--|--|
| (損益計算書)<br>前期まで営業外収益の「雑収入」に含めて表示しておりました「経営指導料」と「保険金受入」は、それぞれが営業外収益の総額の100分の10を超えたため区分掲記しました。<br>なお、前期における「経営指導料」の金額は25百万円、「保険金受入」は4百万円であります。 | (損益計算書)<br>1. 前期まで営業外収益の「受取利息」に含めて表示しておりました「仕入割引」は、当期より区分掲記しております。<br>なお、前期における「仕入割引」の金額は0百万円であります。<br>2. 前期まで営業外費用の「支払利息及び割引料」に含めて表示しておりました「売上割引」は、当期より区分掲記しております。<br>なお、前期における「売上割引」の金額は21百万円あります。 |

注記事項

(貸借対照表関係)

| 前事業年度<br>(平成17年3月31日)  | 当事業年度<br>(平成18年3月31日)   |           |           |          |               |           |                |          |      |          |  |             |  |               |           |                |          |      |        |     |          |      |          |     |        |
|--|---|-----------|-----------|----------|---------------|-----------|----------------|----------|------|----------|--|-------------|--|---------------|-----------|----------------|----------|------|--------|-----|----------|------|----------|-----|--------|
| <p>1 会社が発行する株式の総数<br/>普通株式 178,008,000株</p> <p>但し、定款の定めにより株式の消却が行われた場合には、会社が発行する株式について、これに相当する株式数を減ずることとなっております。</p> <p>発行済株式総数 普通株式 78,698,816株</p>   | <p>1 会社が発行する株式の総数<br/>普通株式 178,008,000株</p> <p>但し、定款の定めにより株式の消却が行われた場合には、会社が発行する株式について、これに相当する株式数を減ずることとなっております。</p> <p>発行済株式総数 普通株式 78,698,816株</p>  |           |           |          |               |           |                |          |      |          |  |             |  |               |           |                |          |      |        |     |          |      |          |     |        |
| <p>2 (自己株式の保有数)<br/>普通株式 5,057,147株</p>  | <p>2 (自己株式の保有数)<br/>普通株式 4,701,167株</p>   |           |           |          |               |           |                |          |      |          |  |             |  |               |           |                |          |      |        |     |          |      |          |     |        |
| <p>3 関係会社に係る注記<br/>区分掲記されたもの以外で各科目に含まれている関係会社に対する主なものは次のとおりであります。</p> <table style="width: 100%; border-collapse: collapse;"> <tr> <td style="width: 50%;">受取手形</td> <td style="width: 50%; text-align: right;">3,221百万円</td> </tr> <tr> <td>売掛金</td> <td style="text-align: right;">1,468百万円</td> </tr> <tr> <td>支払手形</td> <td style="text-align: right;">10百万円</td> </tr> <tr> <td>買掛金</td> <td style="text-align: right;">3,845百万円</td> </tr> <tr> <td>未収入金</td> <td style="text-align: right;">1,546百万円</td> </tr> <tr> <td>預り金</td> <td style="text-align: right;">858百万円</td> </tr> </table> | 受取手形  | 3,221百万円  | 売掛金       | 1,468百万円 | 支払手形          | 10百万円     | 買掛金            | 3,845百万円 | 未収入金 | 1,546百万円 | 預り金  | 858百万円      | <p>3 関係会社に係る注記<br/>区分掲記されたもの以外で各科目に含まれている関係会社に対する主なものは次のとおりであります。</p> <table style="width: 100%; border-collapse: collapse;"> <tr> <td style="width: 50%;">受取手形</td> <td style="width: 50%; text-align: right;">3,320百万円</td> </tr> <tr> <td>売掛金</td> <td style="text-align: right;">1,435百万円</td> </tr> <tr> <td>支払手形</td> <td style="text-align: right;">12百万円</td> </tr> <tr> <td>買掛金</td> <td style="text-align: right;">1,090百万円</td> </tr> <tr> <td>未収入金</td> <td style="text-align: right;">1,379百万円</td> </tr> <tr> <td>預り金</td> <td style="text-align: right;">701百万円</td> </tr> </table> | 受取手形          | 3,320百万円  | 売掛金            | 1,435百万円 | 支払手形 | 12百万円  | 買掛金 | 1,090百万円 | 未収入金 | 1,379百万円 | 預り金 | 701百万円 |
| 受取手形   | 3,221百万円  |           |           |          |               |           |                |          |      |          |  |             |  |               |           |                |          |      |        |     |          |      |          |     |        |
| 売掛金  | 1,468百万円  |           |           |          |               |           |                |          |      |          |  |             |  |               |           |                |          |      |        |     |          |      |          |     |        |
| 支払手形   | 10百万円   |           |           |          |               |           |                |          |      |          |  |             |  |               |           |                |          |      |        |     |          |      |          |     |        |
| 買掛金  | 3,845百万円  |           |           |          |               |           |                |          |      |          |  |             |  |               |           |                |          |      |        |     |          |      |          |     |        |
| 未収入金   | 1,546百万円  |           |           |          |               |           |                |          |      |          |  |             |  |               |           |                |          |      |        |     |          |      |          |     |        |
| 預り金  | 858百万円  |           |           |          |               |           |                |          |      |          |  |             |  |               |           |                |          |      |        |     |          |      |          |     |        |
| 受取手形   | 3,320百万円  |           |           |          |               |           |                |          |      |          |  |             |  |               |           |                |          |      |        |     |          |      |          |     |        |
| 売掛金  | 1,435百万円  |           |           |          |               |           |                |          |      |          |  |             |  |               |           |                |          |      |        |     |          |      |          |     |        |
| 支払手形   | 12百万円   |           |           |          |               |           |                |          |      |          |  |             |  |               |           |                |          |      |        |     |          |      |          |     |        |
| 買掛金  | 1,090百万円  |           |           |          |               |           |                |          |      |          |  |             |  |               |           |                |          |      |        |     |          |      |          |     |        |
| 未収入金   | 1,379百万円  |           |           |          |               |           |                |          |      |          |  |             |  |               |           |                |          |      |        |     |          |      |          |     |        |
| 預り金  | 701百万円  |           |           |          |               |           |                |          |      |          |  |             |  |               |           |                |          |      |        |     |          |      |          |     |        |
| <p>4 配当制限<br/>有価証券の時価評価により、純資産額が798百万円増加しております。なお、当該金額は商法施行規則第124条第3号の規定により、配当に充当することが制限されております。</p> <p>借入金のうち長期借入金 1,500百万円には以下の財務制限条項がついており、これに抵触した場合借入先の要求に基づき、該当する借入金を一括返済することがあります。</p> <p>(1) 各決算期末における連結及び単体の資本の額が、直前の年度決算期末または平成14年3月期末における連結及び単体の資本の額のいずれか高いほうの75%を下回らないこと。</p> <p>(2) 各年度の連結及び単体の経常損益が、2期連続してマイナスにならないこと。</p>  | <p>4 配当制限<br/>有価証券の時価評価により、純資産額が1,403百万円増加しております。なお、当該金額は商法施行規則第124条第3号の規定により、配当に充当することが制限されております。</p> <p>借入金のうち長期借入金 1,500百万円には以下の財務制限条項がついており、これに抵触した場合借入先の要求に基づき、該当する借入金を一括返済することがあります。</p> <p>(1) 各決算期末における連結及び単体の資本の額が、直前の年度決算期末または平成14年3月期末における連結及び単体の資本の額のいずれか高いほうの75%を下回らないこと。</p> <p>(2) 各年度の連結及び単体の経常損益が、2期連続してマイナスにならないこと。</p> |           |           |          |               |           |                |          |      |          |  |             |  |               |           |                |          |      |        |     |          |      |          |     |        |
| <p>5 保証債務<br/>下記の銀行借入金等について保証しております。</p> <table style="width: 100%; border-collapse: collapse;"> <tr> <td style="width: 50%;">従業員の住宅資金借入金</td> <td style="width: 50%;">保証 507百万円</td> </tr> <tr> <td>富士プラスチック㈱</td> <td>保証 15百万円</td> </tr> <tr> <td>タキロンエンジニアリング㈱</td> <td>保証 310百万円</td> </tr> <tr> <td>P T タキロンインドネシア</td> <td>保証 39百万円</td> </tr> <tr> <td style="text-align: right;">計</td> <td style="text-align: right;">872百万円</td> </tr> </table>   | 従業員の住宅資金借入金   | 保証 507百万円 | 富士プラスチック㈱ | 保証 15百万円 | タキロンエンジニアリング㈱ | 保証 310百万円 | P T タキロンインドネシア | 保証 39百万円 | 計    | 872百万円   | <p>5 保証債務<br/>下記の銀行借入金等について保証しております。</p> <table style="width: 100%; border-collapse: collapse;"> <tr> <td style="width: 50%;">従業員の住宅資金借入金</td> <td style="width: 50%;">保証 447百万円</td> </tr> <tr> <td>タキロンエンジニアリング㈱</td> <td>保証 350百万円</td> </tr> <tr> <td>P T タキロンインドネシア</td> <td>保証 50百万円</td> </tr> <tr> <td style="text-align: right;">計</td> <td style="text-align: right;">847百万円</td> </tr> </table> | 従業員の住宅資金借入金 | 保証 447百万円  | タキロンエンジニアリング㈱ | 保証 350百万円 | P T タキロンインドネシア | 保証 50百万円 | 計    | 847百万円 |     |          |      |          |     |        |
| 従業員の住宅資金借入金  | 保証 507百万円   |           |           |          |               |           |                |          |      |          |  |             |  |               |           |                |          |      |        |     |          |      |          |     |        |
| 富士プラスチック㈱  | 保証 15百万円  |           |           |          |               |           |                |          |      |          |  |             |  |               |           |                |          |      |        |     |          |      |          |     |        |
| タキロンエンジニアリング㈱  | 保証 310百万円   |           |           |          |               |           |                |          |      |          |  |             |  |               |           |                |          |      |        |     |          |      |          |     |        |
| P T タキロンインドネシア   | 保証 39百万円  |           |           |          |               |           |                |          |      |          |  |             |  |               |           |                |          |      |        |     |          |      |          |     |        |
| 計  | 872百万円  |           |           |          |               |           |                |          |      |          |  |             |  |               |           |                |          |      |        |     |          |      |          |     |        |
| 従業員の住宅資金借入金  | 保証 447百万円   |           |           |          |               |           |                |          |      |          |  |             |  |               |           |                |          |      |        |     |          |      |          |     |        |
| タキロンエンジニアリング㈱  | 保証 350百万円   |           |           |          |               |           |                |          |      |          |  |             |  |               |           |                |          |      |        |     |          |      |          |     |        |
| P T タキロンインドネシア   | 保証 50百万円  |           |           |          |               |           |                |          |      |          |  |             |  |               |           |                |          |      |        |     |          |      |          |     |        |
| 計  | 847百万円  |           |           |          |               |           |                |          |      |          |  |             |  |               |           |                |          |      |        |     |          |      |          |     |        |

## ( 損益計算書関係 )

| 前事業年度<br>(自 平成16年4月1日<br>至 平成17年3月31日) |  | 当事業年度<br>(自 平成17年4月1日<br>至 平成18年3月31日) |   |
|--|--|--|---|
| 1                                      | 製品・商品の低価基準による評価損は、製品450万円、商品0百万円であります。   | 1                                      | 製品・商品の低価基準による評価損は、製品330万円、商品100百万円であります。  |
| 2                                      | 関係会社との取引に係るもの<br>売上高 9,636百万円<br>賃貸料 157百万円<br>経営指導料 78百万円   | 2                                      | 関係会社との取引に係るもの<br>売上高 9,920百万円<br>賃貸料 101百万円<br>経営指導料 70百万円  |
| 3                                      | 自家消費及び商品見本等への振替高   | 3                                      | 自家消費及び商品見本等への振替高  |
| 4                                      | 固定資産売却益は、機械及び装置の売却によるものであります。  | 4                                      |   |
| 5                                      | 固定資産処分損の主なものは、次のとおりであります。<br>建物 11百万円<br>機械及び装置 122百万円<br>工具器具及び備品 20百万円<br>その他 11百万円<br>計 167百万円  | 5                                      | 固定資産処分損の主なものは、次のとおりであります。<br>建物 5百万円<br>機械及び装置 85百万円<br>工具器具及び備品 21百万円<br>その他 0百万円<br>計 113百万円  |
| 6                                      | 販売費に属する費用のおおよその割合は72%であり、一般管理費に属する費用のおおよその割合は28%であります。<br>主要な費目および金額は次のとおりであります。<br>運搬費・倉庫料 3,247百万円<br>従業員給料 2,273百万円<br>賞与引当金繰入額 297百万円<br>退職給付費用 415百万円<br>役員退職引当金繰入額 59百万円<br>旅費・交通費・通信費 665百万円<br>販売手数料・販売促進費 527百万円<br>広告宣伝費・見本費 356百万円<br>減価償却費 237百万円<br>研究開発費 1,061百万円<br>修繕費・賃借料 663百万円<br>貸倒引当金繰入額 1百万円 | 6                                      | 販売費に属する費用のおおよその割合は70%であり、一般管理費に属する費用のおおよその割合は30%であります。<br>主要な費目および金額は次のとおりであります。<br>運搬費・倉庫料 3,107百万円<br>従業員給料 2,226百万円<br>賞与引当金繰入額 279百万円<br>退職給付費用 420百万円<br>役員退職引当金繰入額 73百万円<br>旅費・交通費・通信費 686百万円<br>販売手数料・販売促進費 462百万円<br>広告宣伝費・見本費 325百万円<br>減価償却費 269百万円<br>研究開発費 1,025百万円<br>修繕費・賃借料 636百万円 |
| 7                                      | 一般管理費に含まれる研究開発費は1,061百万円であります。   | 7                                      | 一般管理費に含まれる研究開発費は1,025百万円であります。  |

| <p style="text-align: center;">前事業年度<br/>(自 平成16年 4月 1日<br/>至 平成17年 3月31日)</p>   | <p style="text-align: center;">当事業年度<br/>(自 平成17年 4月 1日<br/>至 平成18年 3月31日)</p> |          |    |           |     |    |                  |              |       |                      |        |          |          |
|--|--|----------|----|-----------|-----|----|------------------|--------------|-------|----------------------|--------|----------|----------|
| <p>8 減損損失<br/>当事業年度において、当社は以下の資産グループについて減損損失を計上しました。</p> <table border="1" data-bbox="108 315 722 618"> <thead> <tr> <th>場所</th> <th>用途</th> <th>種類</th> </tr> </thead> <tbody> <tr> <td>鳥取県東伯郡三朝町</td> <td>遊休地</td> <td>土地</td> </tr> <tr> <td>網干工場<br/>(兵庫県揖保郡)</td> <td>プレート産業資材製造設備</td> <td>機械装置等</td> </tr> <tr> <td>東京工場<br/>(茨城県かすみがうら市)</td> <td>床材製造設備</td> <td>建物、機械装置等</td> </tr> </tbody> </table> <p>当社は、事業部制を採用しており、資産のグルーピングに当たっては事業部を基礎として事業部別事業所別にグルーピングし、遊休資産については、個々の資産毎に減損の兆候を判定しております。</p> <p>将来の使用が見込めない遊休資産である三朝町土地は地価が著しく下落したため、帳簿価額を回収可能価額まで減額し、当該減少額を減損損失（6百万円）として特別損失に計上致しました。</p> <p>また、生産中止の為、将来の使用が見込めなくなった網干工場プレート産業資材製造設備の一部及び東京工場床材製造設備の帳簿価格を回収可能価額まで減額し、当該減少額を減損損失（98百万円）として特別損失に計上致しました。その内訳は、網干工場18百万円（機械装置14百万円、その他3百万円）、東京工場80百万円（建物71百万円、機械装置5百万円、その他3百万円）であります。</p> <p>なお、回収可能価額の算定にあたっては、土地については、その帳簿価額の総資産金額に対する割合が小さく重要性が乏しいため、固定資産税評価額を基にした正味売却価額により評価しており、建物、機械装置等については、償却可能限度額を基にした正味売却価額により評価しております。</p> | 場所   | 用途       | 種類 | 鳥取県東伯郡三朝町 | 遊休地 | 土地 | 網干工場<br>(兵庫県揖保郡) | プレート産業資材製造設備 | 機械装置等 | 東京工場<br>(茨城県かすみがうら市) | 床材製造設備 | 建物、機械装置等 | <p>8</p> |
| 場所   | 用途   | 種類       |    |           |     |    |                  |              |       |                      |        |          |          |
| 鳥取県東伯郡三朝町  | 遊休地  | 土地       |    |           |     |    |                  |              |       |                      |        |          |          |
| 網干工場<br>(兵庫県揖保郡)   | プレート産業資材製造設備   | 機械装置等    |    |           |     |    |                  |              |       |                      |        |          |          |
| 東京工場<br>(茨城県かすみがうら市)   | 床材製造設備   | 建物、機械装置等 |    |           |     |    |                  |              |       |                      |        |          |          |

## (リース取引関係)

| 前事業年度<br>(自 平成16年4月1日<br>至 平成17年3月31日)                                   |                          |                       |             | 当事業年度<br>(自 平成17年4月1日<br>至 平成18年3月31日)           |                          |                       |             |
|--|--------------------------|-----------------------|-------------|--|--------------------------|-----------------------|-------------|
| リース物件の所有権が借主に移転すると認められるもの以外のファイナンス・リース取引                                 |                          |                       |             | リース物件の所有権が借主に移転すると認められるもの以外のファイナンス・リース取引         |                          |                       |             |
| 1. 借主  |                          |                       |             | 1. 借主  |                          |                       |             |
| (1) リース物件の取得価額相当額、減価償却累計額相当額及び期末残高相当額                                    |                          |                       |             | (1) リース物件の取得価額相当額、減価償却累計額相当額、減損損失累計額相当額及び期末残高相当額 |                          |                       |             |
|  | 工器具・備品<br>「その他」<br>(百万円) | その他<br>「その他」<br>(百万円) | 合計<br>(百万円) |  | 工器具・備品<br>「その他」<br>(百万円) | その他<br>「その他」<br>(百万円) | 合計<br>(百万円) |
| 取得価額<br>相当額  | 1,439                    | 484                   | 1,924       | 取得価額<br>相当額                                      | 1,377                    | 310                   | 1,688       |
| 減価償却<br>累計額相当額   | 960                      | 382                   | 1,343       | 減価償却<br>累計額相当額                                   | 940                      | 235                   | 1,176       |
| 期末残高<br>相当額  | 479                      | 101                   | 581         | 期末残高<br>相当額                                      | 436                      | 75                    | 511         |
| 取得価額相当額は、未経過リース料期末残高が有形固定資産の期末残高等に占める割合が低いいため、支払利子込み法により算定しております。        |                          |                       |             | 同左   |                          |                       |             |
| (2) 未経過リース料期末残高相当額   |                          |                       |             | (2) 未経過リース料期末残高相当額等<br>未経過リース料期末残高相当額            |                          |                       |             |
|  | 1年以内                     |                       | 280百万円      |  | 1年以内                     |                       | 273百万円      |
|  | 1年超                      |                       | 300百万円      |  | 1年超                      |                       | 238百万円      |
|  | 合計                       |                       | 581百万円      |  | 合計                       |                       | 511百万円      |
| 未経過リース料期末残高相当額は、未経過リース料期末残高が有形固定資産の期末残高等に占める割合が低いいため、支払利子込み法により算定しております。 |                          |                       |             | 同左   |                          |                       |             |
| (3) 支払リース料及び減価償却費相当額   |                          |                       |             | (3) 支払リース料、リース資産減損勘定の取崩額、減価償却費相当額、支払利息相当額及び減損損失  |                          |                       |             |
|  | 支払リース料                   |                       | 279百万円      |  | 支払リース料                   |                       | 253百万円      |
|  | 減価償却費相当額                 |                       | 279百万円      |  | 減価償却費相当額                 |                       | 253百万円      |
| (4) 減価償却費相当額の算定方法  |                          |                       |             | (4) 減価償却費相当額の算定方法                                |                          |                       |             |
| リース期間を耐用年数とし、残存価額を零とする定額法によっております。                                       |                          |                       |             | 同左   |                          |                       |             |
|  |                          |                       |             | (減損損失について)<br>リース資産に配分された減損損失はありません。             |                          |                       |             |

## (有価証券関係)

| 前事業年度<br>(平成17年3月31日)                | 当事業年度<br>(平成18年3月31日)                |
|--------------------------------------|--------------------------------------|
| 子会社株式及び関連会社株式で時価のあるもの<br>該当事項はありません。 | 子会社株式及び関連会社株式で時価のあるもの<br>該当事項はありません。 |

## ( 税効果会計関係 )

| 前事業年度<br>(平成17年3月31日)                          | 当事業年度<br>(平成18年3月31日)                          |                      |          |
|--|--|----------------------|----------|
| (1) 繰延税金資産及び繰延税金負債の発生の主な原因別の内訳                 | (1) 繰延税金資産及び繰延税金負債の発生の主な原因別の内訳                 |                      |          |
| (繰延税金資産)                                       | (繰延税金資産)                                       |                      |          |
| 退職給付引当金損金算入限度超過額                               | 4,143百万円                                       | 退職給付引当金損金算入限度超過額     | 4,253百万円 |
| 子会社整理損否認                                       | 528百万円   | 賞与引当金繰入限度超過額         | 234百万円   |
| 投資評価引当金否認                                      | 154百万円   | 投資評価引当金否認            | 170百万円   |
| 投資有価証券評価損否認                                    | 412百万円   | 投資有価証券評価損否認          | 398百万円   |
| 役員退職引当金否認                                      | 119百万円   | 役員退職引当金否認            | 134百万円   |
| 貸倒引当金損金算入限度超過額                                 | 114百万円   | 貸倒引当金損金算入限度超過額       | 98百万円    |
| その他  | 697百万円   | その他                  | 134百万円   |
| 繰延税金資産小計                                       | 6,169百万円                                       | 繰延税金資産小計             | 5,425百万円 |
| 評価性引当額   | 393百万円   | 評価性引当額               | 425百万円   |
| 繰延税金資産合計                                       | 5,776百万円                                       | 繰延税金資産合計             | 4,999百万円 |
| (繰延税金負債)                                       |  | (繰延税金負債)             |          |
| 土地圧縮積立金  | 56百万円  | 土地圧縮積立金              | 56百万円    |
| その他有価証券評価差額金                                   | 541百万円   | その他有価証券評価差額金         | 950百万円   |
| 繰延税金負債合計                                       | 597百万円   | 繰延税金負債合計             | 1,006百万円 |
| 繰延税金資産の純額                                      | 5,179百万円                                       | 繰延税金資産の純額            | 3,993百万円 |
| (2) 法定実効税率と税効果会計適用後の法人税等の負担率と差異の原因となった主な項目別の内訳 | (2) 法定実効税率と税効果会計適用後の法人税等の負担率と差異の原因となった主な項目別の内訳 |                      |          |
| 法定実効税率   | 40.3%  | 法定実効税率               | 40.3%    |
| (調整)   |  | (調整)                 |          |
| 交際費等永久に損金に算入されない項目                             | 2.5%   | 交際費等永久に損金に算入されない項目   | 6.4%     |
| 受取配当金等永久に益金に算入されない項目                           | 0.6%   | 受取配当金等永久に益金に算入されない項目 | 0.9%     |
| 住民税均等割額  | 1.1%   | 住民税均等割額              | 2.4%     |
| 評価性引当額の増減                                      | 11.2%  | 評価性引当額の増減            | 2.1%     |
| 試験研究費の税額控除                                     | 3.0%   | その他                  | 1.6%     |
| その他  | 0.9%   | 税効果会計適用後の法人税等の負担率    | 51.9%    |
| 税効果会計適用後の法人税等の負担率                              | 52.4%  |                      |          |

## ( 1株当たり情報 )

| 前事業年度<br>(自 平成16年4月1日<br>至 平成17年3月31日) |         | 当事業年度<br>(自 平成17年4月1日<br>至 平成18年3月31日) |         |
|--|---------|--|---------|
| 1株当たり純資産額                              | 497.28円 | 1株当たり純資産額                              | 505.29円 |
| 1株当たり当期純利益                             | 22.05円  | 1株当たり当期純利益                             | 9.70円   |
| 潜在株式調整後1株当たり当期純利益                      | 21.87円  | 潜在株式調整後1株当たり当期純利益                      | 9.64円   |

(注) 1株当たり当期純利益金額の算定上の基礎は、以下のとおりであります。

|   | 前事業年度<br>(自 平成16年4月1日<br>至 平成17年3月31日)                | 当事業年度<br>(自 平成17年4月1日<br>至 平成18年3月31日)                |
|---|---|---|
| 1株当たり当期純利益金額  |   |   |
| 当期純利益(百万円)  | 1,671   | 751   |
| 普通株主に帰属しない金額(百万円)   | 51  | 35  |
| 普通株式に係る当期純利益(百万円)   | 1,619   | 716   |
| 期中平均株式数(千株)   | 73,470  | 73,810  |
| 潜在株式調整後1株当たり当期純利益金額   |   |   |
| 当期純利益調整額(百万円)   | -   | -   |
| 普通株式増加数(千株)   | 581   | 454   |
| (うち、自己株式取得方式によるストックオプション(千株))   | (169)   | (105)   |
| (うち、新株予約権(千株))  | (412)   | (348)   |
| 希薄化効果を有しないため、潜在株式調整後1株当たり当期純利益の算定に含めなかった潜在株式の概要<br>自己株式取得方式によるストックオプション(千株) | 平成16年6月29日定時株主総会決議による自己株式取得方式のストックオプション(株式の数 1,153千株) | 平成16年6月29日定時株主総会決議による自己株式取得方式のストックオプション(株式の数 1,153千株) |

## (重要な後発事象)

前事業年度(自 平成16年4月1日 至 平成17年3月31日)及び当事業年度(自 平成17年4月1日 至 平成18年3月31日)

該当事項はありません。

【附属明細表】

【有価証券明細表】

【株式】

| 投資有価証券 | その他<br>有価証券 | 銘柄                  | 株式数<br>(株) | 貸借対照表計上額<br>(百万円) |
|--------|-------------|---------------------|------------|-------------------|
|        |             | (株)三菱UFJフィナンシャルグループ | 372        | 669               |
|        |             | 積水樹脂(株)             | 505,000    | 500               |
|        |             | (株)カネカ              | 222,915    | 314               |
|        |             | (株)クレハ              | 466,000    | 301               |
|        |             | 栗田工業(株)             | 105,480    | 265               |
|        |             | 大和ハウス工業(株)          | 130,000    | 265               |
|        |             | エス・イー・エス(株)         | 335,030    | 197               |
|        |             | 不二製油(株)             | 154,000    | 168               |
|        |             | (株)京都銀行             | 96,671     | 137               |
|        |             | 東ソー(株)              | 231,000    | 135               |
|        |             | その他(54銘柄)           | 1,306,215  | 1,080             |
|        |             | 計                   | 3,552,683  | 4,036             |

【その他】

| 投資有価証券 | その他<br>有価証券 | 銘柄             | 投資口数等<br>(口) | 貸借対照表計上額<br>(百万円) |
|--------|-------------|----------------|--------------|-------------------|
|        |             | (出資証券)         |              |                   |
|        |             | 日本原子力研究所       | 1            | 0                 |
|        |             | ダイワグローバル債券ファンド | 8,232        | 87                |
|        |             | 計              | 8,233        | 87                |



【有形固定資産等明細表】

| 資産の種類    | 前期末残高<br>(百万円) | 当期増加額<br>(百万円) | 当期減少額<br>(百万円) | 当期末残高<br>(百万円) | 当期末減価償却累計額又は償却累計額<br>(百万円) | 当期償却額<br>(百万円) | 差引当期末残高<br>(百万円) |
|----------|----------------|----------------|----------------|----------------|----------------------------|----------------|------------------|
| 有形固定資産   |                |                |                |                |                            |                |                  |
| 建物       | 14,470         | 315            | 11             | 14,775         | 9,191                      | 429            | 5,583            |
| 構築物      | 3,462          | 86             | 2              | 3,546          | 2,583                      | 112            | 963              |
| 機械及び装置   | 36,708         | 1,258          | 1,352          | 36,613         | 31,547                     | 1,161          | 5,066            |
| 車両及び運搬具  | 506            | 22             | 12             | 515            | 465                        | 15             | 50               |
| 工具器具及び備品 | 13,396         | 650            | 419            | 13,626         | 12,361                     | 569            | 1,265            |
| 土地       | 4,102          | -              | 0              | 4,102          | -                          | -              | 4,102            |
| 建設仮勘定    | 454            | 3,025          | 2,341          | 1,138          | -                          | -              | 1,138            |
| 有形固定資産計  | 73,102         | 5,358          | 4,141          | 74,319         | 56,148                     | 2,289          | 18,170           |
| 無形固定資産   |                |                |                |                |                            |                |                  |
| 借地権      | -              | -              | -              | 0              | -                          | -              | 0                |
| ソフトウェア   | -              | -              | -              | 834            | 457                        | 149            | 377              |
| その他      | -              | -              | -              | 51             | 13                         | 0              | 37               |
| 無形固定資産計  | -              | -              | -              | 887            | 471                        | 149            | 416              |
| 長期前払費用   | 434            | 63             | 82             | 415            | 241                        | 74             | 173              |

(注) 1. 当期増加額のうち主な内容は、次のとおりであります。

|          |      |              |        |
|----------|------|--------------|--------|
| 機械及び装置   | 網干工場 | 住設建材関連製品製造設備 | 421百万円 |
| 機械及び装置   | 安富工場 | 住設建材関連製品製造設備 | 306百万円 |
| 工具器具及び備品 | 網干工場 | 住設建材関連製品製造設備 | 289百万円 |

2. 当期減少額のうち主な内容は、次のとおりであります。

|        |      |              |        |
|--------|------|--------------|--------|
| 機械及び装置 | 東京工場 | 住設建材関連製品製造設備 | 672百万円 |
|--------|------|--------------|--------|

3. 無形固定資産の金額が資産総額の100分の1以下であるため、「前期末残高」、「当期増加額」及び「当期減少額」の記載を省略しております。

【資本金等明細表】

| 区分                      |                   | 前期末残高        | 当期増加額 | 当期減少額  | 当期末残高        |
|-------------------------|-------------------|--------------|-------|--------|--------------|
| 資本金（百万円）                |                   | 15,189       | -     | -      | 15,189       |
| 資本金のうち<br>既発行株式         | 普通株式（注）1（株）       | (78,698,816) | (-)   | (-)    | (78,698,816) |
|                         | 普通株式（百万円）         | 15,189       | -     | -      | 15,189       |
|                         | 計（株）              | (78,698,816) | (-)   | (-)    | (78,698,816) |
|                         | 計（百万円）            | 15,189       | -     | -      | 15,189       |
| 資本準備金及<br>びその他資本<br>剰余金 | （資本準備金）           |              |       |        |              |
|                         | 株式払込剰余金（百万円）      | 14,661       | -     | -      | 14,661       |
|                         | （その他資本剰余金）        |              |       |        |              |
|                         | 自己株式処分差益（注）2（百万円） | -            | 4     | -      | 4            |
| 計（百万円）                  | 14,661            | 4            | -     | 14,665 |              |
| 利益準備金及<br>び任意積立金        | （利益準備金）（百万円）      | 1,223        | -     | -      | 1,223        |
|                         | （任意積立金）           |              |       |        |              |
|                         | 配当準備積立金（百万円）      | 200          | -     | -      | 200          |
|                         | 土地圧縮積立金（百万円）      | 82           | -     | -      | 82           |
|                         | 別途積立金（百万円）        | 3,750        | -     | -      | 3,750        |
|                         | 計（百万円）            | 5,256        | -     | -      | 5,256        |

（注）1．当期末における自己株式数は、4,701,167株であります。

2．ストックオプション行使による自己株式処分差益であります。

【引当金明細表】

| 区分          | 前期末残高<br>（百万円） | 当期増加額<br>（百万円） | 当期減少額<br>（目的使用）<br>（百万円） | 当期減少額<br>（その他）<br>（百万円） | 当期末残高<br>（百万円） |
|-------------|----------------|----------------|--------------------------|-------------------------|----------------|
| 貸倒引当金（注）1   | 323            | 23             | 7                        | 67                      | 272            |
| 投資評価引当金（注）2 | 383            | 133            | -                        | 92                      | 424            |
| 賞与引当金       | 605            | 582            | 605                      | -                       | 582            |
| 役員退職引当金     | 295            | 73             | 35                       | -                       | 334            |

（注）1．貸倒引当金の「当期減少額」の（その他）は、一般債権の貸倒実績率等による洗替額であります。

2．投資評価引当金の「当期減少額」の（その他）は、対象会社の業績回復に伴った取崩額であります。

## (2) 【主な資産及び負債の内容】

## 現金及び預金

| 区分   | 金額(百万円) |
|------|---------|
| 現金   | 22      |
| 預金   |         |
| 当座預金 | 740     |
| 普通預金 | 3,520   |
| 通知預金 | 60      |
| 小計   | 4,320   |
| 合計   | 4,343   |

## 受取手形

## 相手先別内訳

| 相手先          | 金額(百万円) |
|--------------|---------|
| タキロンマテックス(株) | 2,185   |
| ロンテック(株)     | 855     |
| 山宗(株)        | 733     |
| 渡辺パイプ(株)     | 429     |
| 大和興産(株)      | 375     |
| その他          | 5,808   |
| 合計           | 10,388  |

## 期日別内訳

| 期日      | 金額(百万円) |
|---------|---------|
| 平成18年4月 | 1,873   |
| 5月      | 4,104   |
| 6月      | 2,430   |
| 7月      | 1,634   |
| 8月      | 305     |
| 9月以降    | 39      |
| 合計      | 10,388  |

売掛金  
相手先別内訳

| 相手先           | 金額（百万円） |
|---------------|---------|
| 伊藤忠プラスチック(株)  | 1,501   |
| タキロンマテックス(株)  | 671     |
| Y K K A P(株)  | 516     |
| タキロンホームテック(株) | 380     |
| 山宗(株)         | 305     |
| その他           | 4,950   |
| 合計            | 8,325   |

売掛金の発生及び回収並びに滞留状況

| 前期繰越高<br>（百万円） | 当期発生高<br>（百万円） | 当期回収高<br>（百万円） | 次期繰越高<br>（百万円） | 回収率（％）                             | 滞留期間（日）                             |
|----------------|----------------|----------------|----------------|------------------------------------|-------------------------------------|
| (A)            | (B)            | (C)            | (D)            | $\frac{(C)}{(A) + (B)} \times 100$ | $\frac{(A) + (D)}{(B)}$<br>2<br>365 |
| 9,017          | 48,726         | 49,418         | 8,325          | 85.6                               | 65.0                                |

（注） 消費税等の会計処理は税抜方式を採用しておりますが、上記金額には消費税等が含まれております。

商品

| 部門     | 金額（百万円） |
|--------|---------|
| 住設建材関連 | 7       |
| 産業資材関連 | 33      |
| 合計     | 40      |

製品

| 部門      | 金額（百万円） |
|---------|---------|
| 住設建材関連  | 2,630   |
| 産業資材関連  | 1,694   |
| メディカル関連 | 182     |
| 合計      | 4,507   |

原材料

| 品名         | 金額（百万円） |
|------------|---------|
| 樹脂         | 178     |
| 安定剤・可塑剤・滑剤 | 36      |
| 着色剤        | 17      |
| 補助材料       | 89      |
| 電子材料       | 247     |
| その他        | 270     |
| 合計         | 840     |

仕掛品

| 部門      | 金額（百万円） |
|---------|---------|
| 住設建材関連  | 477     |
| 産業資材関連  | 458     |
| メディカル関連 | 228     |
| 合計      | 1,164   |

繰延税金資産（投資その他の資産）

| 部門     | 金額（百万円） |
|--------|---------|
| 繰延税金資産 | 3,641   |

支払手形  
相手先別内訳

| 相手先          | 金額（百万円） |
|--------------|---------|
| 日本デコラックス(株)  | 220     |
| 積水樹脂ブラメタル(株) | 184     |
| 三晃テイエピー(株)   | 85      |
| (株)中谷運輸      | 79      |
| (株)大村製材所     | 74      |
| その他          | 1,656   |
| 合計           | 2,300   |

期日別内訳

| 期日      | 金額（百万円） |
|---------|---------|
| 平成18年4月 | 739     |
| 5月      | 719     |
| 6月      | 582     |
| 7月      | 258     |
| 8月      | 0       |
| 合計      | 2,300   |

買掛金

| 相手先        | 金額（百万円） |
|------------|---------|
| 伊藤忠商事(株)   | 827     |
| 住友化学(株)    | 773     |
| 住友ダウ(株)    | 715     |
| C B C(株)   | 467     |
| 伊藤忠紙パルプ(株) | 360     |
| その他        | 5,322   |
| 合計         | 8,466   |

設備支払手形  
相手先別内訳

| 相手先         | 金額（百万円） |
|-------------|---------|
| 前田機工(株)     | 37      |
| (有)勝和工業     | 19      |
| (株)かどゆ電設    | 18      |
| 三和コンベア(株)   | 12      |
| トーアスジェット(株) | 11      |
| その他         | 194     |
| 合計          | 293     |

期日別内訳

| 期日       | 金額（百万円） |
|----------|---------|
| 平成18年 4月 | 128     |
| 5月       | 67      |
| 6月       | 53      |
| 7月       | 37      |
| 8月       | 6       |
| 合計       | 293     |

退職給付引当金

| 区分       | 金額（百万円） |
|----------|---------|
| 退職一時金制度  | 6,857   |
| 企業年金基金制度 | 3,693   |
| 合計       | 10,551  |

(3) 【その他】

訴訟

平成17年 8月 9日付で当社の営業取引先でありました立花アルミ加工株式会社から389百万円の損害賠償請求訴訟の提訴を受けました。

当社はこの請求に関しては根拠も明白でないと判断し、裁判において当社の正当性を主張して争っています。

## 第6【提出会社の株式事務の概要】

|   |   |
|---|---|
| 決算期   | 3月31日   |
| 定時株主総会  | 6月中   |
| 基準日   | 3月31日   |
| 株券の種類   | 10,000株券 1,000株券 500株券 100株券 但し、100株未満の株式については、その株数を表示した株券を発行することができます。   |
| 中間配当基準日   | 9月30日   |
| 1単元の株式数   | 1,000株  |
| 株式の名義書換<br>取扱場所<br>株主名簿管理人<br>取次所<br>名義書換手数料<br>新株交付手数料 | 大阪市中央区北浜二丁目2番21号 中央三井信託銀行株式会社<br>大阪支店 証券代行部<br>東京都港区芝三丁目33番1号 中央三井信託銀行株式会社<br>中央三井信託銀行株式会社 本店及び全国各支店<br>日本証券代行株式会社 本店及び全国各支店<br>無料<br>1枚につき250円   |
| 単元未満株式の買取り・買増し<br>取扱場所<br>株主名簿管理人<br>取次所<br>買取手数料       | 大阪市中央区北浜二丁目2番21号 中央三井信託銀行株式会社<br>大阪支店 証券代行部<br>東京都港区芝三丁目33番1号 中央三井信託銀行株式会社<br>中央三井信託銀行株式会社 本店及び全国各支店<br>日本証券代行株式会社 本店及び全国各支店<br>1単元の株式数の売買を、大阪証券取引所または東京証券取引所で行ったときに徴収される売買委託手数料額を、買取り・買増し単元未満株式数で按分した額 |
| 公告掲載方法  | 日本経済新聞  |
| 株主に対する特典  | なし  |



## 第7【提出会社の参考情報】

### 1【提出会社の親会社等の情報】

当社は親会社等はありません。

### 2【その他の参考情報】

当事業年度の開始日から有価証券報告書提出日までの間に、次の書類を提出しております。

#### (1) 有価証券報告書及びその添付書類

事業年度（第110期）（自 平成16年4月1日 至 平成17年3月31日）平成17年6月29日 関東財務局長に提出

#### (2) 半期報告書

（第111期中）（自 平成17年4月1日 至 平成17年9月30日）平成17年12月16日 関東財務局長に提出

## 第二部【提出会社の保証会社等の情報】

該当事項はありません。

# 独立監査人の監査報告書

平成17年6月29日

タキロン株式会社

取締役会 御中

## あ ず さ 監 査 法 人

指定社員 公認会計士 牧 美喜男 印  
業務執行社員

指定社員 公認会計士 後藤 研了 印  
業務執行社員

当監査法人は、証券取引法第193条の2の規定に基づく監査証明を行うため、「経理の状況」に掲げられているタキロン株式会社の平成16年4月1日から平成17年3月31日までの連結会計年度の連結財務諸表、すなわち、連結貸借対照表、連結損益計算書、連結剰余金計算書、連結キャッシュ・フロー計算書及び連結附属明細表について監査を行った。この連結財務諸表の作成責任は経営者にあり、当監査法人の責任は独立の立場から連結財務諸表に対する意見を表明することにある。

当監査法人は、我が国において一般に公正妥当と認められる監査の基準に準拠して監査を行った。監査の基準は、当監査法人に連結財務諸表に重要な虚偽の表示がないかどうかの合理的な保証を得ることを求めている。監査は、試査を基礎として行われ、経営者が採用した会計方針及びその適用方法並びに経営者によって行われた見積りの評価も含め全体としての連結財務諸表の表示を検討することを含んでいる。当監査法人は、監査の結果として意見表明のための合理的な基礎を得たと判断している。

当監査法人は、上記の連結財務諸表が、我が国において一般に公正妥当と認められる企業会計の基準に準拠して、タキロン株式会社及び連結子会社の平成17年3月31日現在の財政状態並びに同日をもって終了する連結会計年度の経営成績及びキャッシュ・フローの状況をすべての重要な点において適正に表示しているものと認める。

### 追記情報

連結財務諸表作成のための基本となる重要な事項の変更に記載されているとおり、会社は当連結会計年度から固定資産の減損に係る会計基準の適用が認められることとなったため、同会計基準を適用し連結財務諸表を作成している。

会社と当監査法人又は業務執行社員との間には、公認会計士法の規定により記載すべき利害関係はない。

以 上

---

上記は、監査報告書の原本に記載された事項を電子化したものであり、その原本は有価証券報告書提出会社が別途保管しております。

# 独立監査人の監査報告書

平成18年 6月29日

タキロン株式会社

取締役会 御中

## あ ず さ 監 査 法 人

指定社員  
業務執行社員 公認会計士 牧 美喜男 印

指定社員  
業務執行社員 公認会計士 後藤 研了 印

当監査法人は、証券取引法第193条の2の規定に基づく監査証明を行うため、「経理の状況」に掲げられているタキロン株式会社の平成17年4月1日から平成18年3月31日までの連結会計年度の連結財務諸表、すなわち、連結貸借対照表、連結損益計算書、連結剰余金計算書、連結キャッシュ・フロー計算書及び連結附属明細表について監査を行った。この連結財務諸表の作成責任は経営者にあり、当監査法人の責任は独立の立場から連結財務諸表に対する意見を表明することにある。

当監査法人は、我が国において一般に公正妥当と認められる監査の基準に準拠して監査を行った。監査の基準は、当監査法人に連結財務諸表に重要な虚偽の表示がないかどうかの合理的な保証を得ることを求めている。監査は、試査を基礎として行われ、経営者が採用した会計方針及びその適用方法並びに経営者によって行われた見積りの評価も含め全体としての連結財務諸表の表示を検討することを含んでいる。当監査法人は、監査の結果として意見表明のための合理的な基礎を得たと判断している。

当監査法人は、上記の連結財務諸表が、我が国において一般に公正妥当と認められる企業会計の基準に準拠して、タキロン株式会社及び連結子会社の平成18年3月31日現在の財政状態並びに同日をもって終了する連結会計年度の経営成績及びキャッシュ・フローの状況をすべての重要な点において適正に表示しているものと認める。

会社と当監査法人又は業務執行社員との間には、公認会計士法の規定により記載すべき利害関係はない。

以 上

---

上記は、監査報告書の原本に記載された事項を電子化したものであり、その原本は有価証券報告書提出会社が別途保管しております。

# 独立監査人の監査報告書

平成17年 6月29日

タキロン株式会社

取締役会 御中

## あ ず さ 監 査 法 人

指定社員 公認会計士 牧 美喜男 印  
業務執行社員

指定社員 公認会計士 後藤 研了 印  
業務執行社員

当監査法人は、証券取引法第193条の2の規定に基づく監査証明を行うため、「経理の状況」に掲げられているタキロン株式会社の平成16年4月1日から平成17年3月31日までの第110期事業年度の財務諸表、すなわち、貸借対照表、損益計算書、利益処分計算書及び附属明細表について監査を行った。この財務諸表の作成責任は経営者であり、当監査法人の責任は独立の立場から財務諸表に対する意見を表明することにある。

当監査法人は、我が国において一般に公正妥当と認められる監査の基準に準拠して監査を行った。監査の基準は、当監査法人に財務諸表に重要な虚偽の表示がないかどうかの合理的な保証を得ることを求めている。監査は、試査を基礎として行われ、経営者が採用した会計方針及びその適用方法並びに経営者によって行われた見積りの評価も含め全体としての財務諸表の表示を検討することを含んでいる。当監査法人は、監査の結果として意見表明のための合理的な基礎を得たと判断している。

当監査法人は、上記の財務諸表が、我が国において一般に公正妥当と認められる企業会計の基準に準拠して、タキロン株式会社の平成17年3月31日現在の財政状態及び同日をもって終了する事業年度の経営成績をすべての重要な点において適正に表示しているものと認める。

### 追記情報

会計処理方法の変更に記載されているとおり、会社は当事業年度から固定資産の減損に係る会計基準の適用が認められることとなったため、同会計基準を適用し財務諸表を作成している。

会社と当監査法人又は業務執行社員との間には、公認会計士法の規定により記載すべき利害関係はない。

以 上

---

上記は、監査報告書の原本に記載された事項を電子化したものであり、その原本は有価証券報告書提出会社が別途保管しております。

# 独立監査人の監査報告書

平成18年 6月29日

タキロン株式会社

取締役会 御中

## あずさ監査法人

指定社員  
業務執行社員 公認会計士 牧 美喜男 印

指定社員  
業務執行社員 公認会計士 後藤 研了 印

当監査法人は、証券取引法第193条の2の規定に基づく監査証明を行うため、「経理の状況」に掲げられているタキロン株式会社の平成17年4月1日から平成18年3月31日までの第111期事業年度の財務諸表、すなわち、貸借対照表、損益計算書、利益処分計算書及び附属明細表について監査を行った。この財務諸表の作成責任は経営者にあり、当監査法人の責任は独立の立場から財務諸表に対する意見を表明することにある。

当監査法人は、我が国において一般に公正妥当と認められる監査の基準に準拠して監査を行った。監査の基準は、当監査法人に財務諸表に重要な虚偽の表示がないかどうかの合理的な保証を得ることを求めている。監査は、試査を基礎として行われ、経営者が採用した会計方針及びその適用方法並びに経営者によって行われた見積りの評価も含め全体としての財務諸表の表示を検討することを含んでいる。当監査法人は、監査の結果として意見表明のための合理的な基礎を得たと判断している。

当監査法人は、上記の財務諸表が、我が国において一般に公正妥当と認められる企業会計の基準に準拠して、タキロン株式会社の平成18年3月31日現在の財政状態及び同日をもって終了する事業年度の経営成績をすべての重要な点において適正に表示しているものと認める。

会社と当監査法人又は業務執行社員との間には、公認会計士法の規定により記載すべき利害関係はない。

以 上

---

上記は、監査報告書の原本に記載された事項を電子化したものであり、その原本は有価証券報告書提出会社が別途保管しております。